

**WOJEWÓDZKI URZĄD PRACY  
W BIAŁYMSTOKU  
WYDZIAŁ INFORMACJI, BADAŃ I ANALIZ**

**SYTUACJA NA RYNKU PRACY  
W WOJEWÓDZTWIE PODLASKIM  
W 2000 ROKU**

**BIAŁYSTOK – kwiecień – 2001r.**

*Spis treści*

WSTĘP .....	1
<b>1. CHARAKTERYSTYKA RYNKU PRACY WOJEWÓDZTWA PODLASKIEGO.....</b>	<b>3</b>
1.1. Ogólna ocena funkcjonowania rynku pracy.....	3
1.1.1. Ludność.....	3
1.1.2. Edukacja .....	5
1.1.3. Podmioty gospodarcze .....	6
1.1.4. Pracujący.....	9
1.1.5. Wynagrodzenia .....	11
1.2. Charakterystyka bezrobocia.....	12
<b>2. INFORMACJA O STANIE I STRUKTURZE BEZROBOCIA .....</b>	<b>15</b>
2.1. Zróżnicowanie terytorialne liczby bezrobotnych i stopy bezrobocia w woj. podlaskim.....	15
2.2. Zmiany w poziomie bezrobocia (nowo zarejestrowani i wyrejestrowani).....	18
<b>3. ZMIANY W STRUKTURZE BEZROBOCIA .....</b>	<b>23</b>
3.1. Bezrobocie wśród mieszkańców wsi. ....	23
3.2. Bezrobocie kobiet. ....	34
3.3. Bezrobocie młodzieży.....	37
3.4. Bezrobocie absolwentów. ....	40
3.5. Bezrobotne osoby niepełnosprawne. ....	43
3.6. Bezrobotni zwolnieni z przyczyn dotyczących zakładu pracy.....	44
3.6.1. Zgłoszenia zwolnień z przyczyn dotyczących zakładu pracy. ....	47
3.7. Bezrobotni według wieku i poziomu wykształcenia.....	47
3.8. Bezrobotni według stażu pracy i czasu pozostawania bez pracy. ....	49
3.9. Bezrobotni według rodzaju działalności ostatniego miejsca pracy.....	50
3.10. Bezrobotni według zawodów i specjalności. ....	54
<b>4. AKTYWNE DZIAŁANIA URZĘDÓW PRACY PRZECIWDZIAŁAJĄCE BEZROBOCIU I ŁAGODZĄCE JEGO SKUTKI.....</b>	<b>63</b>

4.1. Pośrednictwo pracy.....	63
4.1.1. Oferty pracy zgłoszone w 2000r. ....	63
4.1.2. Podjęcia pracy.....	65
4.2. Aktywizacja zawodowa absolwentów. ....	73
4.3. Poradnictwo zawodowe i informacja zawodowa.....	77
4.3.1. Poradnictwo i informacja zawodowa realizowane w Centrach Informacji i Planowania Kariery Zawodowej.....	78
4.4. Szkolenia. ....	80
4.5. Programy specjalne.....	83
<b>5. ZASIŁKI DLA BEZROBOTNYCH ORAZ ZASIŁKI I ŚWIADCZENIA PRZEDEMERYTALNE .....</b>	<b>84</b>
5.1. Bezrobotni z prawem do zasiłku. ....	84
5.2. Osoby uprawnione do zasiłku przedemerytalnego. ....	87
5.3. Osoby uprawnione do świadczenia przedemerytalnego. ....	88
<b>6. INNE DZIAŁANIA MAJĄCE WPLYW NA SYTUACJĘ NA WOJEWÓDZKIM RYNKU PRACY .....</b>	<b>90</b>
6.1. Realizacja wojewódzkich programów przeciwdziałania bezrobociu. ....	90
6.2. Zatrudnianie cudzoziemców. ....	92
6.3. Zatrudnianie obywateli polskich u pracodawców zagranicznych. ....	93
6.4. Zastępcza służba poborowych. ....	93
6.5. Kontrola legalności zatrudnienia. ....	94
6.6. Działalność Wojewódzkiej Rady Zatrudnienia.....	96
6.7. Działalność informacyjna i wydawnicza. ....	97
<b>7. WYDATKI Z FUNDUSZU PRACY .....</b>	<b>98</b>
<b>8. INSTYTUCJONALNA OBSŁUGA RYNKU PRACY.....</b>	<b>99</b>
<b>9. PODSUMOWANIE I WNIOSKI.....</b>	<b>102</b>
<b>10. PROGNOZA SYTUACJI NA RYNKU PRACY .....</b>	<b>105</b>
<b>11. ANEKS STATYSTYCZNY - TABLICE I WYKRESY .....</b>	<b>111</b>

## **WSTEP**

Celem niniejszego opracowania jest analiza i ocena sytuacji na rynku pracy w województwie podlaskim w 2000r., tj. rozpoznanie rozmiarów zjawiska bezrobocia i jego struktury oraz przedstawienie działań podejmowanych przez urzędy pracy w celu przeciwdziałania bezrobociu i łagodzenia jego skutków na tle sytuacji społeczno-demograficznej i gospodarczej województwa.

Przedstawiono także prognozę sytuacji na rynku pracy w województwie podlaskim.

Od 2000r. sprawozdawczość rynku pracy jest opracowywana w ramach statystyki publicznej, w związku z tym głównym aktem prawnym jest ustawa o statystyce publicznej z dnia 29 czerwca 1995r. (Dz.U. z 1995r. Nr 88, poz. 439) oraz następujące rozporządzenia:

- Rozporządzenie Rady Ministrów z dnia 26 sierpnia 1999r. w sprawie programu badań statystycznych statystyki publicznej na rok 2000 (Dz.U. 1999r. Nr 77, poz. 863),
- Rozporządzenie Prezesa Rady Ministrów z dnia 27 grudnia 2000r. w sprawie określenia wzorów formularzy sprawozdawczych, objaśnień co do sposobu ich wypełniania oraz wzorów kwestionariuszy i ankiet statystycznych stosowanych w badaniach statystycznych ustalonych w programie badań statystycznych statystyki publicznej na rok 2001 (Dz.U. Nr 1, poz. 2).

Powiatowe urzędy pracy rejestrują bezrobotnych i inne osoby poszukujące pracy oraz prowadzą karty rejestracyjne tych osób.

Sprawozdawczość rynku pracy prowadzona jest na podstawie jednolitego systemu informatycznego PULS.

Wprowadzona w życie 1 stycznia 1999 roku reforma administracyjna państwa nałożyła na wojewódzkie władze samorządowe obowiązek prowadzenia polityki regionalnej w pełnym jej zakresie. Dotyczy to również zagadnień związanych z aktywnym oddziaływaniem na regionalny rynek pracy i zwiększenie możliwości rozwiązywania problemów bezrobocia i zwalczania jego negatywnych skutków.

Do 31 grudnia 1999r. zadania określone w ustawie z dnia 14 grudnia 1994r. o zatrudnieniu i przeciwdziałaniu bezrobociu (Dz.U. z 1997r. Nr 25 poz. 128 z późn. zm.) realizowane były przez ministra właściwego do spraw pracy przy pomocy Prezesa Krajowego Urzędu Pracy oraz podległych mu dyrektorów wojewódzkich urzędów pracy i kierowników powiatowych urzędów pracy. Na mocy ustawy z dnia 24 lipca 1998r. o zmianie niektórych ustaw określających kompetencje organów administracji publicznej – w związku z reformą ustrojową państwa (Dz.U. Nr 106, poz. 668, Nr 162, poz. 1115 o poz. 1126) od 1 stycznia 2000r. zadania określone w ustawie z dnia 14 grudnia 1994r. o zatrudnieniu i przeciwdziałaniu bezrobociu realizują minister właściwy do spraw pracy przy pomocy Prezesa Krajowego Urzędu Pracy oraz samorząd województwa, wojewoda i samorząd powiatowy. Jednocześnie marszałkowie województw i starostowie stali się, obok Prezesa Krajowego Urzędu Pracy, organami zatrudnienia (w miejsce dyrektorów wojewódzkich urzędów pracy i kierowników powiatowych urzędów pracy). W rezultacie tych zmian wojewódzkie urzędy pracy włączone zostały w skład urzędów marszałkowskich, natomiast powiatowe urzędy pracy w skład powiatowej administracji zespolonej.

W związku z powyższym, Wojewódzki Urząd Pracy w Białymstoku swoje zadania w okresie od 1 stycznia do 30 czerwca 2000r. realizował jako jeden z Departamentów Urzędu Marszałkowskiego Województwa Podlaskiego – Wojewódzki Urząd Pracy.

Sytuacja uległa zmianie w związku z ustawą z dnia 31 marca 2000r. o zmianie ustawy o zatrudnieniu i przeciwdziałaniu bezrobociu (Dz.U. 2000, Nr 31, poz 384), która wprowadziła zapis, że zadania samorządu województwa w zakresie polityki rynku pracy realizowane są przez wojewódzki urząd pracy będący wojewódzką samorządową jednostką organizacyjną samorządu województwa. W konsekwencji czego, Sejmik Województwa Podlaskiego uchwałą Nr XXIII/163/2000 z dnia 29 maja 2000r. w sprawie utworzenia jednostki budżetowej – Wojewódzki Urząd Pracy w Białymstoku utworzył z dniem 1 lipca 2000r. wojewódzką samorządową jednostkę organizacyjną Wojewódzki Urząd Pracy w Białymstoku.

Od 1 lipca 2000r. Wojewódzki Urząd Pracy w Białymstoku jest wojewódzką samorządową jednostką organizacyjną prowadzoną w formie jednostki budżetowej przez województwo podlaskie, realizującą zadania własne samorządu województwa wynikające z ustawy z dnia 5 czerwca 1998 r. o samorządzie województwa (Dz.U. Nr 91 poz.576 z póź.zm), ustawy z dnia 26 listopada 1998r. o finansach publicznych (Dz.U. Nr 155 poz. 1014 z 1999r.z późn. zm.), ustawy z dnia 14 grudnia 1994r. o zatrudnieniu i przeciwdziałaniu bezrobociu (Dz.U. z 1997r. Nr 25 poz. 128 z późn. zm.), ustawy z dnia 27 sierpnia 1997r. o rehabilitacji zawodowej i społecznej oraz zatrudnianiu osób niepełnosprawnych (Dz.U. Nr 123 poz. 776 z późn. zm.)

Wojewódzki Urząd Pracy w Białymstoku funkcjonuje i swoje zadania realizuje na obszarze województwa podlaskiego. Zadania Urzędu są wykonywane w wydziałach zamiejscowych - Oddział Terenowy w Suwałkach i Oddział Terenowy w Łomży oraz w podstawowych komórkach organizacyjnych.

## **1. CHARAKTERYSTYKA RYNKU PRACY WOJEWÓDZTWA PODLASKIEGO**

### **1.1. Ogólna ocena funkcjonowania rynku pracy.**

#### **1.1.1. Ludność<sup>\*)</sup>.**

W województwie podlaskim (według stanu na 30.VI.2000r.) zamieszkiwało ogółem 1 222 011 osób, w tym 600 495 mężczyzn i 621 516 kobiet.

W miastach mieszkało ogółem 714 313 osób, w tym 342 335 mężczyzn i 371 978 kobiet, a na wsi 507 698 osób, w tym 258 160 mężczyzn i 249 538 kobiet.

Najwięcej osób mieszkało na terenie powiatów: białostockiego – 140 109 osób; sokólskiego – 77 845 osób oraz powiatu bielskiego – 63 348 osób.

W wieku przedprodukcyjnym w województwie podlaskim mieszkało 318 726 osób, w tym 163 695 mężczyzn i 155 031 kobiet. W miastach mieszkało 186 912 osób, w tym 95 644 mężczyzn i 91 268 kobiet, a na wsi 131 814 osób, w tym 68 051 mężczyzn i 63 763 kobiety.

W wieku produkcyjnym (mężczyźni w wieku 18-64 lata; kobiety w wieku 18-59 lat) mieszkało 710 555 osób, w tym 371 619 mężczyzn i 338 936 kobiet. W miastach mieszkały 440 703 osoby, w tym 219 745 mężczyzn i 220 958 kobiet, a na wsi 269 852 osoby, w tym 151 874 mężczyzn i 117 978 kobiet.

W wieku poprodukcyjnym mieszkało 192 730 osób, w tym 65 181 mężczyzn i 127 549 kobiet. W miastach mieszkało 86 698 osób, w tym 26 946 mężczyzn i 59 752 kobiety, a na wsi 106 032 osoby, w tym 38 235 mężczyzn i 67 797 kobiet.

W trzech miastach na prawach powiatu mieszkało:

- w Białymstoku
  - ogółem - 285 302 osoby,  
w tym 134 870 mężczyzn i 150 432 kobiety;
  - w wieku przedprodukcyjnym – 66 582 osoby,  
w tym 34 245 mężczyzn i 32 337 kobiet;
  - w wieku produkcyjnym – 181 223 osoby,  
w tym 89 054 mężczyzn i 92 169 kobiet;
  - w wieku poprodukcyjnym – 37 497 osób,  
w tym 11 571 mężczyzn i 25 926 kobiet;
- w Łomży
  - ogółem - 65 126 osób,  
w tym 31 490 mężczyzn i 33 636 kobiet;
  - w wieku przedprodukcyjnym – 18 830 osoby,  
w tym 9 577 mężczyzn i 9 253 kobiety;
  - w wieku produkcyjnym – 40 204 osoby,  
w tym 20 012 mężczyzn i 20 192 kobiety;
  - w wieku poprodukcyjnym – 6 092 osoby,  
w tym 1 901 mężczyzn i 4 191 kobiet;
- w Suwałkach
  - ogółem - 68 908 osób,  
w tym 33 181 mężczyzn i 35 727 kobiet;
  - w wieku przedprodukcyjnym – 20 539 osób,  
w tym 10 481 mężczyzn i 10 058 kobiet;
  - w wieku produkcyjnym – 41 583 osoby,  
w tym 20 605 mężczyzn i 20 978 kobiet;
  - w wieku poprodukcyjnym – 6 786 osób,  
w tym 2 095 mężczyzn i 4 691 kobiet.

**Tabela 1. Ludność województwa podlaskiego według powiatów**  
(stan na koniec czerwca 2000r.)

<b>Powiat</b>	<b>Liczba ludności</b>
<b>Ogółem</b>	<b>1 222 011</b>
<b>Augustowski</b>	60 995
<b>Białostocki</b>	140 109
<b>Bielski</b>	63 348
<b>Grajewski</b>	51 578
<b>Hajnowski</b>	52 936
<b>Kolneński</b>	41 116
<b>Łomżyński</b>	51 308
<b>Moniecki</b>	45 490
<b>Sejneński</b>	22 021
<b>Siemiatycki</b>	51 771
<b>Sokólski</b>	77 845
<b>Suwalski</b>	35 825
<b>Wysokomazowiecki</b>	61 894
<b>Zambrowski</b>	46 439
<b>Miasta na prawach powiatu</b>	
<b>Białystok</b>	285 302
<b>Łomża</b>	65 126
<b>Suwałki</b>	68 908

Wzrosła liczba ludności w wieku produkcyjnym. Na koniec 1998r. zamieszkiwało w granicach obecnego woj. podlaskiego 701 107 osób, w 1999r. odpowiednio 707 021 osób (stan na koniec grudnia), natomiast na koniec II kw. 2000r. – 710 555 osób. Świadczy to o wyżu demograficznym osób w wieku aktywności zawodowej, mimo zmniejszania się liczby mieszkańców ogółem, szczególnie w wieku przedprodukcyjnym (z 332,2 tys. w 1998r. do 323,6 tys. w 1999r. i 318,7 tys. w czerwcu 2000r.).

### **1.1.2. Edukacja.**\*

W roku szkolnym 1999/2000 uczyło się w:

- 105 liceach ogólnokształcących - 35 213 uczniów,
- w tym dla niepracujących - 30 395 uczniów,



- 190 gimnazjach - 20 886 uczniów,  
- w tym dla niepracujących - 20 886 uczniów,
- 80 szkołach policealnych - 6 009 uczniów,  
- w tym dla niepracujących - 2 320 uczniów,
- 299 średnich technicznych i zawodowych - 54 908 uczniów,  
- w tym dla niepracujących - 48 540 uczniów,  
- w tym w 86 zasad. szkołach zawodowych - 16 398 uczniów,  
- w tym dla niepracujących - 15 777 uczniów,
- 690 szkołach podstawowych - 135 251 uczniów,  
- w tym dla niepracujących - 135 061 uczniów.

Począwszy od 1995 r. obserwuje się systematyczny spadek liczby ludności w wieku przedprodukcyjnym, co wpływa na zmniejszanie się liczby uczniów w szkołach podstawowych i powoduje likwidację niektórych szkół. Przyczynia się to także do zmniejszania liczby zatrudnionych nauczycieli (z 11 142 w roku szkolnym 1998/1999 do 9 878 w roku 1999/2000).

W roku akademickim 1999/2000 w woj. podlaskim funkcjonowało 19 szkół wyższych, ich filii i punktów konsultacyjnych, w których studiowało 40 709 osób (w tym na studiach dla niepracujących - 17 280 osób).

Od kilku lat systematycznie wzrasta zarówno liczba szkół wyższych, jak i kształcącej się w nich młodzieży. Zwiększa się także liczba absolwentów szkół wyższych. W roku akademickim 1998/1999 szkoły wyższe ukończyło 4 648 absolwentów, a w roku 1999/2000 – 6 035 osób, w tym dla niepracujących – 2 653 osoby.

Szkoły średnie techniczne i zawodowe oraz policealne ukończyło w 2000r. 15 360 absolwentów.

### **1.1.3. Podmioty gospodarcze.\***

Według danych rejestru REGON w końcu grudnia 2000r. w województwie podlaskim zarejestrowanych było 85 846 jednostek gospodarczych. Sektor publiczny

obejmował 2 714 podmiotów, zaś prywatny 83 132. W porównaniu z grudniem 1999r. liczba podmiotów gospodarczych ogółem wzrosła o 7,3%, w sektorze publicznym o 3,4% i w prywatnym o 7,4%.

W sektorze publicznym w końcu grudnia 2000r. najwięcej jednostek funkcjonowało w sekcjach: edukacja – 1 006 (o 3,2% więcej niż w grudniu 1999r.), administracja publiczna i obrona narodowa – 488 (o 5,4% więcej), ochrona zdrowia i opieka społeczna – 424 (o 3,4% więcej), obsługa nieruchomości i firm – 358 (o 9,8% więcej). W sektorze prywatnym najwięcej jednostek zarejestrowanych było w sekcjach: handel i naprawy – 28 824 (o 4,1% więcej niż w grudniu 1999r.), budownictwo – 9 402 (o 6,0% więcej), obsługa nieruchomości i firm – 8 533 (o 10,6% więcej), transport, gospodarka magazynowa i łączność – 7 310 (o 3,6% więcej).

W końcu grudnia 2000r. rejestr REGON obejmował 15 521 osób prawnych oraz samodzielnych jednostek organizacyjnych niemających osobowości prawnej (bez zakładów osób fizycznych), czyli o 9,1% więcej niż w końcu grudnia 1999r. Liczba zakładów prowadzonych przez osoby fizyczne wyniosła w końcu grudnia 2000r. 70 325 i wzrosła w porównaniu z grudniem 1999r. o 6,9%. Najwięcej osób fizycznych zarejestrowanych było w sekcjach: handel i naprawy – 24 526 (o 4,0% więcej niż w grudniu 1999r.), budownictwo – 8 670 (o 6,3% więcej), obsługa nieruchomości i firm – 7 151 (o 10,0% więcej), przetwórstwo przemysłowe – 6 997 (o 2,3% więcej) oraz transport, gospodarka magazynowa i łączność – 6 931 (o 3,1% więcej). W porównaniu z grudniem 1999 r. wzrosła liczba zarejestrowanych stowarzyszeń i organizacji do 1 725 (o 42,6%), spółek prawa handlowego do 2 376 (o 6,9%), spółek cywilnych do 6 565 (o 6,7%),. Zmniejszyła się natomiast liczba przedsiębiorstw państwowych do 71 (o 10,1%) oraz spółdzielni do 562 (o 3,4 %).

\* Źródło: Rocznik Statystyczny Województwa Podlaskiego 2000r.

Biuletyn Statystyczny Województwa Podlaskiego, grudzień 2000r.

Tabela 2. Podmioty gospodarcze według powiatów. (stan na koniec XII 2000r.)

Wyszczególnienie	Liczba podmiotów	w tym zakłady osób fizycznych
<b>Województwo</b>	<b>85 846</b>	<b>70 325</b>
<b>Powiaty</b>	<b>42 147</b>	<b>34 815</b>
Augustowski	3 742	3 091
Białostocki	8 402	7 126
Bielski	3 714	3 087
Grajewski	2 516	2 018
Hajnowski	3 239	2 691
Kolneński	1 879	1 496
Łomżyński	2 297	1 824
Moniecki	2 016	1 675
Sejneński	1 003	767
Siemiatycki	2 497	2 081
Sokólski	3 475	2 846
Suwalski	1 455	1 172
Wysokomazowiecki	3 049	2 544
Zambrowski	2 863	2 397
<b>Miasta na prawach powiatu</b>	<b>43 699</b>	<b>35 510</b>
Białystok	31 629	25 693
Łomża	5 661	4 676
Suwałki	6 409	5 141

\* Źródło: Biuletyn Statystyczny Województwa Podlaskiego, grudzień 2000r.

W woj. podlaskim działało na koniec grudnia 2000r. 15 521 jednostek organizacyjnych osób prawnych i samodzielnych jednostek organizacyjnych niemających osobowości prawnej.

**Tabela 3. Podmioty gospodarcze\* według form organizacyjno – prawnych.**  
(stan w końcu grudnia 2000r.)

Wyszczególnienie	Ogółem	Sektor		Przedsiębiorstwa państw.	Spółdzielnie	Spółki
		publiczny	prywatny			
<b>Województwo</b>	<b>15 521</b>	<b>2 714</b>	<b>12 807</b>	<b>71</b>	<b>562</b>	<b>2 376</b>
<b>Powiaty</b>	<b>7 332</b>	<b>1 891</b>	<b>5 441</b>	<b>23</b>	<b>405</b>	<b>677</b>
Augustowski	651	159	492	1	22	64
Białostocki	1 276	225	1 051	6	66	179
Bielski	627	146	481	5	37	80
Grajewski	498	117	381	3	30	30
Hajnowski	548	136	412	2	32	45
Kolneński	383	126	257	-	17	15
Łomżyński	473	127	346	-	23	26
Moniecki	341	118	223	-	29	26
Sejneński	236	76	160	-	12	29
Siemiatycki	416	118	298	3	29	21
Sokołski	629	170	459	2	35	76
Suwalski	283	92	191	-	18	28
Wysokomazowiecki	505	149	356	-	32	30
Zambrowski	466	132	334	1	23	28
<b>Miasta na prawach powiatu</b>	<b>8 189</b>	<b>823</b>	<b>7 366</b>	<b>48</b>	<b>157</b>	<b>1 699</b>
Białystok	5 936	582	5 354	34	104	1 265
Łomża	985	122	863	9	24	166
Suwałki	1 268	119	1 149	5	29	268

\* Źródło: Biuletyn Statystyczny Województwa Podlaskiego, grudzień 2000r.

#### 1.1.4. Pracujący.

Według stanu na koniec grudnia 2000r. (wstępne dane Krajowego Urzędu Pracy) w woj. podlaskim pracowało 500,8 tys. osób, w tym 275,7 tys. poza rolnictwem indywidualnym i 225,1 tys. w rolnictwie indywidualnym. Aktywnych zawodowo (cywilnych) było 580,0 tys., w tym 500,8 tys. pracujących i 79,2 tys. bezrobotnych.

Udział bezrobotnych (stopa bezrobocia) do aktywnych zawodowo wynosił 13,7% (w Polsce 15,0%), a udział bezrobotnych wśród pracujących poza rolnictwem indywidualnym wynosił 28,7% (w Polsce 24,1%).

**Tabela 4. Pracujący (w tys.) w woj. podlaskim według powiatów.**  
(stan na koniec grudnia 2000r.)

powiat	pracujący:		
	poza rolnictwem indywidualnym	w rolnictwie indywidualnym	razem
<b>Ogółem</b>	<b>275,7</b>	<b>225,1</b>	<b>500,8</b>
<b>Augustowski</b>	11,2	13,7	24,9
<b>Białostocki</b>	21,8	27,6	49,4
<b>Bielski</b>	11,7	19,1	30,8
<b>Grajewski</b>	8,5	10,8	19,4
<b>Hajnowski</b>	12,8	13,2	26,1
<b>Kolneński</b>	5,1	13,2	18,3
<b>Łomżyński</b>	4,8	18,5	23,3
<b>Moniecki</b>	5,1	14,2	19,2
<b>Sejneński</b>	2,8	7,2	10,0
<b>Siemiatycki</b>	7,8	16,7	24,5
<b>Sokółski</b>	11,9	24,6	36,6
<b>Suwalski</b>	3,4	13,5	16,9
<b>Wysokomazowiecki</b>	9,0	20,6	29,6
<b>Zambrowski</b>	8,6	10,0	18,6
<b>Miasta na prawach powiatu</b>			
<b>Białystok</b>	107,7	0,3	108,0
<b>Łomża</b>	19,6	0,8	20,4
<b>Suwałki</b>	23,9	0,9	24,9

Źródło: Krajowy Urząd Pracy (2000r. – wstępne dane).

Liczba pracujących w sektorze przedsiębiorstw\* (w jednostkach zatrudniających powyżej 9 osób) w końcu grudnia 2000r. wyniosła 97 323 osoby i w stosunku do listopada 2000r. zmalała o 1 539 osób, tj. o 1,6%, natomiast w porównaniu z grudniem 1999r. była niższa o 5,0%.

Przeciętne zatrudnienie w sektorze przedsiębiorstw w grudniu 2000r. wyniosło 94 807 osób. W porównaniu z listopadem zmalało o 1,3%, natomiast w odniesieniu do grudnia 1999r. było niższe o 4,7%. Spadek zatrudnienia w odniesieniu do grudnia 1999r. zanotowano w sekcjach: budownictwo (o 8,8%), przetwórstwo przemysłowe (o 8,3%), wytwarzanie i zaopatrywanie w energię elektryczną, gaz, wodę (o 3,3%), handel i naprawy (o 0,5%). W sekcji przetwórstwo przemysłowe najgłębszy spadek

stwierdzono w działach: produkcja pojazdów mechanicznych, przyczep i naczep (o 67,5%), produkcja sprzętu i urządzeń radiowych, telewizyjnych i telekomunikacyjnych (o 34,7%), produkcja wyrobów gumowych i z tworzyw sztucznych (o 17,2%), produkcja pozostałego sprzętu transportowego (o 12,9%), produkcja artykułów spożywczych i napojów (o 12,8%) oraz produkcja metali (o 12,5%). Najwyższy wzrost przeciętnego zatrudnienia wystąpił w sekcjach: pozostała działalność usługowa, komunalna, społeczna i indywidualna (o 10,3%), górnictwo i kopalnictwo (o 5,3%), hotele i restauracje (o 3,8%), transport, gospodarka magazynowa i łączność (o 2,9%) obsługa nieruchomości i firm (o 2,6%).

### **1.1.5. Wynagrodzenia.\***

Przeciętne miesięczne wynagrodzenie brutto w sektorze przedsiębiorstw wyniosło w końcu 2000r. 1.818,06 zł. i było o 1,7% wyższe niż w listopadzie i o 6,2% wyższe niż w końcu 1999r. W Polsce przeciętne miesięczne wynagrodzenie w sektorze przedsiębiorstw wyniosło 2.350,12 zł.

W porównaniu do grudnia 1999r. przeciętne wynagrodzenie brutto wzrosło we wszystkich sekcjach działalności gospodarczej (najwięcej w działalności usługowej, komunalnej, społecznej i indywidualnej - o 19,1%, handlu i naprawach o 14,5%, hotelach i restauracjach o 14,2%. Najwyższy poziom wynagrodzeń wynoszący ponad 3.000 zł. był w dziale poczta i komunikacja, a najniższy (poniżej 1.200 zł) otrzymywali zatrudnieni w działach produkcja celulozowo-papiernicza, produkcja odzieży i wyrobów futrzarskich. Przeciętna miesięczna płaca brutto w sektorze prywatnym wyniosła 1.724,32 zł. i była niższa niż w sektorze publicznym o 426,17 zł. (o 19,8%).

\* Wstępna informacja o sytuacji społeczno-gospodarczej województwa podlaskiego w grudniu 2000r., Urząd Statystyczny w Białymstoku, styczeń 2001r.

## **1.2. Charakterystyka bezrobocia.**

Na koniec 2000r. w 14 powiatowych urzędach pracy woj. podlaskiego zarejestrowanych było 79 232 bezrobotnych, a stopa bezrobocia wynosiła 13,7% liczby ludności czynnej zawodowo (w Polsce – 15,0%).

Udział bezrobotnych wśród pracujących poza rolnictwem indywidualnym wynosił 28,7% (w Polsce – 24,1%).

Najwyższa stopa bezrobocia do aktywnych zawodowo występowała na terenie województw: warmińsko - mazurskiego – 24,5% oraz lubelskiego – 20,5% i zachodniopomorskiego – 20,5%. Najniższą stopę odnotowano w województwach: mazowieckim – 11,1%, małopolskim – 11,9% oraz w wielkopolskim – 12,3%. W woj. podlaskim stopa bezrobocia była niższa od średniej krajowej o 1,3 punktu procentowego.

W skali województwa najwyższą stopę bezrobocia na koniec grudnia 2000r. odnotowano na terenie miasta Łomża (21,3%) oraz w powiatach: grajewskim (21,1%) i sejneńskim (19,4%). Stopę bezrobocia poniżej 10% odnotowano na terenie powiatu siemiatyckiego (7,1%), bielskiego (9,2%) oraz hajnowskiego (9,8%).

W okresie od końca grudnia 1998r. do końca grudnia 1999r. liczba bezrobotnych zwiększyła się o 10 002 osoby, a stopa bezrobocia wzrosła o 1,6 punktu procentowego. W 2000r. nastąpił dalszy wzrost liczby bezrobotnych do 79 232 osób (więcej w porównaniu do końca 1999r. o 6 480 osób) i stopy bezrobocia o 1,3 punktu procentowego. Najwyższy wzrost liczby bezrobotnych miał miejsce w okresie I i IV kwartału, natomiast w II i III kwartale zmniejszała się liczba bezrobotnych, głównie ze względu na wzrost liczby ofert pracy sezonowej i subsydiowanej przez urzędy pracy.

W 2000r. obserwowano duży ruch bezrobotnych, gdyż zarejestrowano 75 208 nowych bezrobotnych, a z rejestrów bezrobotnych wyłączono 68 728 osób. Duży odsetek osób rejestruje się w urzędach pracy po raz kolejny.

Główną przyczyną odpływu z bezrobocia było podejmowanie pracy przez osoby bezrobotne (45,0% odpływów) oraz niepotwierdzenie gotowości do pracy (36,3% odpływów).

Bezrobotni zamieszkali na wsi stanowili 37,3% ogółu zarejestrowanych bezrobotnych. Najwięcej z tej grupy zarejestrowanych było na terenie powiatu wysokomazowieckiego (66,5%), sejneńskiego (65,7%) i kolneńskiego (60,3%). W 2000r. zarejestrowano 23 668 nowych bezrobotnych zamieszkałych na wsi, a wyrejestrowano 21 414 osób.

W 2000r. zwiększyła się liczba bezrobotnych rejestrujących się z powodu zwolnień grupowych bądź likwidacji czy reorganizacji stanowisk pracy. Na koniec roku zarejestrowane były 4 902 osoby, co stanowiło 6,2% ogółu bezrobotnych.

W 2000r. wpłynęło od pracodawców 186 informacji o zamiarze zmniejszenia zatrudnienia z przyczyn zakładu pracy, którzy planowali zwolnienie 6 572 osób. Nie wszyscy zwolnieni pracownicy rejestrują się w urzędach pracy, gdyż część z nich znajduje inne zatrudnienie, bądź ma uprawnienia emerytalne.

Bezrobocie dotyczy w większym zakresie kobiet niż mężczyzn (w poszczególnych miesiącach 2000r. wahało się ono od 52,4% do 55,2% ogółu bezrobotnych). Na koniec 2000 roku zarejestrowane były 41 543 kobiety. Wśród absolwentów kobiety stanowiły 59,7%. Prawo do zasiłku posiadało 14,5% zarejestrowanych kobiet.

Na koniec roku zarejestrowanych było 1 647 osób niepełnosprawnych (2,1% ogólnej liczby zarejestrowanych bezrobotnych), w tym 729 kobiet. W 2000r. pracę podjęło 617 osób niepełnosprawnych, w tym 267 kobiet.

Bezrobotna młodzież (w wieku 15-24 lata) stanowiła 29,3% ogółu zarejestrowanych. W populacji tej było 12 317 kobiet i 10 927 mężczyzn.

Status absolwenta posiadało 4 600 osób (5,8% ogółu bezrobotnych). Najliczniejszą grupę stanowili absolwenci szkół policealnych i średnich zawodowych (42% ogółu) oraz zasadniczych zawodowych (30% ogółu).

Wśród ogółu bezrobotnych najliczniejszą grupę stanowiły osoby posiadające wykształcenie zasadnicze zawodowe (34%) oraz podstawowe i niepełne podstawowe (32%). Najmniej było bezrobotnych posiadających wykształcenie wyższe (3%).



Od kilku lat zmniejsza się procentowy udział bezrobotnych z prawem do zasiłku. Na koniec 2000r. bezrobotni ci stanowili 18,5% ogółu bezrobotnych (14 625 osób).

W końcu grudnia 2000r. najwięcej było zarejestrowanych bezrobotnych z krótkim stażem pracy (do 1 roku) – 22 361 osób oraz bez stażu – 18 873 osoby.

Niepokojącym zjawiskiem jest wzrost liczby długotrwale bezrobotnych (tj. pozostających bez pracy powyżej 12 miesięcy), którzy stanowili 44,5% ogółu zarejestrowanych. Długotrwale bezrobocie dotyczy głównie osób o najniższych kwalifikacjach.

Najbardziej liczna grupa bezrobotnych przed zarejestrowaniem się w urzędach pracy pracowała w sekcjach: działalność produkcyjna (15 826 osób) oraz handel i naprawy (11 156 osób).

Struktura bezrobotnych według zawodów odzwierciedla dokonujące się przemiany gospodarcze. Wśród ogółu bezrobotnych, najliczniejsza jest grupa robotników przemysłowych i rzemieślników (22 708 osób) oraz pracowników usług osobistych i sprzedawców (10 504 osoby). Grupa specjalistów o wysokich kwalifikacjach jest najmniej liczna.

Do osób bezrobotnych nie są zaliczane osoby poszukujące pracy oraz uprawnione do zasiłku i świadczenia przedemerytalnego. Na koniec roku zarejestrowanych było:

- 1 710 osób poszukujących pracy,
- 6 267 osób uprawnionych do zasiłku przedemerytalnego,
- 1 571 osób uprawnionych do świadczenia przedemerytalnego.

Rok 2000 był trudny dla pracodawców działających na obszarze woj. podlaskiego, co wyrażało się między innymi w małej liczbie wolnych miejsc pracy. W całym roku do urzędów pracy zgłoszono jedynie 18 386 propozycji zatrudnienia (mniej niż w 1999r. o 3 509 ofert). Ponad 78% ofert pracy wpłynęło z sektora prywatnego.

W ciągu całego roku pracę podjęło 30 952 bezrobotnych, w tym 7 079 pracę subsydiowaną.

Ze względu na przekazanie urzędowi pracy mniejszych funduszy na aktywne formy przeciwdziałania bezrobociu, zmniejszyła się znacznie w porównaniu do 1999r. liczba bezrobotnych kierowanych do prac interwencyjnych, robót publicznych czy na szkolenia. W 2000r. skierowano:

- do prac interwencyjnych - 4 941 osób (mniej niż w 1999r. o 2 080 osób),
- do robót publicznych - 993 osoby (mniej niż w 1999r. o 1 086 osób),
- na szkolenia i przekwalifikowania - 3 483 osoby (mniej niż w 1999r. o 557 osób),
- na staż - 1 680 absolwentów (więcej niż w 1999r. o 377 osób).

## **2. INFORMACJA O STANIE I STRUKTURZE BEZROBOCIA**

### **2.1. Zróżnicowanie terytorialne liczby bezrobotnych i stopy bezrobocia w woj. podlaskim.**

**Tabela 5. Rejestrowane bezrobocie w woj. podlaskim. (stan na koniec kwartału)**

<b>Kwartały</b>	<b>Liczba bezrobotnych</b>	<b>Wzrost / spadek</b>	<b>Dynamika kwartał poprz. = 100</b>
<b>IV kw. 1999r.</b>	72 752	-	-
<b>I kw. 2000r.</b>	76 743	+ 3 991	105,5
<b>II kw. 2000r.</b>	71 857	- 4 886	93,6
<b>III kw. 2000r.</b>	73 384	+ 1 527	102,1
<b>IV kw. 2000r.</b>	79 232	+ 5 848	108,0

Na koniec marca 2000r. zarejestrowanych było w woj. podlaskim 76 743 bezrobotnych. Począwszy od kwietnia do końca czerwca liczba bezrobotnych systematycznie malała, osiągając w końcu II kw. 2000r. – 71 857 osób. Od lipca rozpoczął się wzrost liczby bezrobotnych, który utrzymał się aż do końca roku.

Według stanu na koniec grudnia 2000r. najwięcej bezrobotnych zarejestrowano w PUP w Białymstoku (22 187 osób; 28,0% ogółu bezrobotnych w województwie), PUP w Łomży (9 354 osoby; 11,8% ogółu bezrobotnych w województwie) oraz w PUP w Suwałkach (7 932 osoby; 10,0% ogółu bezrobotnych w województwie).

Tabela 6. Liczba bezrobotnych w woj. podlaskim zarejestrowanych w powiatowych urzędach pracy w 2000r. (stan w końcu miesiąca)

PUP	grudzień 1999r.	Miesiące 2000r.:											
		styczeń	luty	marzec	kwiecień	maj	czerwiec	lipiec	sierpień	wrzesień	październik	listopad	grudzień
Augustów	4 952	5 175	5 150	5 141	5 008	4 894	4 859	4 875	4 996	5 035	5 139	5 374	5 551
Białystok	21 136	22 120	22 606	22 453	21 908	21 294	20 795	21 004	21 073	21 089	21 209	21 724	22 187
Bielsk P.	2 929	3 166	3 164	3 113	3 018	2 968	2 895	2 949	3 016	3 019	3 064	3 081	3 129
Grajewo	4 911	5 161	5 137	5 045	4 974	4 857	4 739	4 850	4 817	4 794	4 852	4 983	5 179
Hajnówka	2 778	2 912	2 939	2 932	2 850	2 763	2 669	2 702	2 679	2 682	2 675	2 764	2 825
Kolno	3 430	3 551	3 561	3 496	3 431	3 307	3 204	3 268	3 339	3 375	3 437	3 543	3 697
Łomża	8 700	9096	9 161	9 053	8 754	8 442	8 217	8 304	8 440	8 520	8 594	8 936	9 354
Mońki	2 065	2 137	2 109	2 076	2 015	1 962	1 951	1 971	2 000	1 983	2 026	2 063	2 164
Sejny	2 053	2 209	2 163	2 191	2 141	2 184	2 206	2 271	2 246	2 242	2 209	2 249	2 390
Siemiatycze	1 720	1 808	1 788	1 780	1 719	1 626	1 611	1 590	1 633	1 605	1 677	1 742	1 869
Sokolka	5 857	6 077	6 145	6 129	6 036	5 983	5 980	5 941	5 960	5 974	5 973	6 103	6 260
Suwałki	6 171	6731	6 820	7 009	6 950	6 768	6 659	6 564	6 757	6 966	7 218	7 546	7 932
Wysokie M.	3 073	3 189	3 184	3 155	3 042	2 945	3 118	3 040	3 037	3 044	2 996	3 099	3 282
Zambrów	2 977	3 147	3 181	3 170	3 078	2 954	2 954	3 032	3 027	3 056	3 106	3 137	3 413
<b>Woj. podl.</b>	<b>72 752</b>	<b>76 479</b>	<b>77 108</b>	<b>76 743</b>	<b>74 924</b>	<b>72 947</b>	<b>71 857</b>	<b>72 361</b>	<b>73 020</b>	<b>73 384</b>	<b>74 175</b>	<b>76 344</b>	<b>79 232</b>

Liczba bezrobotnych wyniosła w końcu grudnia 2000r. – 79 232 osoby i wzrosła o 6 480 osób (8,9%) w porównaniu z analogicznym okresem roku poprzedniego. Największy procentowy wzrost poziomu bezrobocia miał miejsce w następujących powiatowych urzędach pracy: w Suwałkach (28,5%), Sejnach (16,4%), Zambrowie (14,6%) oraz w Augustowie (12,1%). Natomiast najmniejszy wzrost bezrobocia odnotowano: w PUP w Hajnówce (1,7%), w PUP w Mońkach (4,8%), w PUP w Białymstoku (5,0%) oraz w PUP w Grajewie (5,5%).

**Tabela 7. Stopa bezrobocia (do aktywnych zawodowo) w woj. podlaskim na terenie poszczególnych powiatowych urzędów pracy w 2000r.**  
(stan w końcu kwartału)

PUP	Kwartały 2000r.:			
	I kwartał <sup>*)</sup>	II kwartał <sup>*)</sup>	III kwartał <sup>*)</sup>	IV kwartał
<b>POLSKA</b>	<b>14,0</b>	<b>13,6</b>	<b>14,0</b>	<b>15,0</b>
<b>Woj. podlaskie</b>	<b>13,2</b>	<b>12,5</b>	<b>12,7</b>	<b>13,7</b>
PUP Augustów	17,0	16,2	16,7	18,2
PUP Białystok	14,0	13,1	13,2	13,9
PUP Bielsk Podl.	9,1	8,6	8,9	9,2
PUP Grajewo	20,5	19,6	19,8	21,1
PUP Hajnówka	10,0	9,2	9,3	9,8
PUP Kolno	15,9	14,8	15,5	16,8
PUP Łomża	13,6	12,6	12,8	14,0
PUP Mońki	9,7	9,2	9,3	10,1
PUP Sejny	18,0	18,1	18,3	19,4
PUP Siemiatycze	6,7	6,1	6,1	7,1
PUP Sokółka	14,3	14,0	14,0	14,6
PUP Suwałki	11,2	10,6	11,0	12,3
PUP Wysokie M.	9,6	9,5	9,3	10,0
PUP Zambrów	14,5	13,6	14,0	15,5
M. Białystok	11,6	10,8	11,0	11,6
M. Łomża	20,5	19,0	19,7	21,3
M. Suwałki	16,1	15,6	16,2	18,3

\*) Stopa bezrobocia po korekcie GUS z dnia 11.11.2000r.

Według danych GUS w grudniu 2000r. stopa bezrobocia w woj. podlaskim wzrosła o 1,3 punktu procentowego w stosunku do grudnia 1999r. i wyniosła 13,7%. Najwyższa stopa bezrobocia – 21,3% wystąpiła w mieście Łomża, w PUP w Grajewie (21,1%) oraz w PUP w Sejnach (19,4%). Stopę bezrobocia poniżej 10,0% odnotowano

w 3 powiatowych urzędach pracy: w PUP w Siemiatyczach (7,1%), w PUP w Bielsku Podlaskim (9,2%) oraz w PUP w Hajnówce (9,8%).

## **2.2. Zmiany w poziomie bezrobocia (nowo zarejestrowani i wyrejestrowani).**

Jednym z istotnych elementów diagnozy rynku pracy jest ocena płynności bezrobocia, a więc analiza napływu do bezrobocia i odpływu z bezrobocia.

W 2000r. w powiatowych urzędach pracy woj. podlaskiego zarejestrowało się 75 208 nowych osób bezrobotnych, natomiast z ewidencji bezrobotnych zostało wykreślonych 68 728 osób. Przyrost bezrobocia w 2000r. był więc dodatni i wyniósł + 6 480 osób.

**Tabela 8. Bezrobotni zarejestrowani w poszczególnych miesiącach 2000 roku.**

miesiące 2000r.	Wyszczególnienie					
	Bezrobotni zarejestrowani w m-cu sprawozdawczym	w tym		z tego		
		po raz pierwszy	po raz kolejny (od 1990r.)	po pracach interwencyjnych	po robotach publicznych	po szkoleniu
styczeń	7 789	1 671	6 118	516	169	90
luty	5 492	1 350	4 142	192	62	106
marzec	5 461	1 240	4 221	225	54	285
kwiecień	4 400	819	3 581	270	61	318
maj	4 708	979	3 729	233	35	192
czerwiec	6 309	2 492	3 817	75	26	351
lipiec	7 025	2 222	4 803	112	34	456
sierpień	6 365	2 054	4 311	80	48	343
wrzesień	6 841	2 303	4 538	104	107	183
październik	7 574	2 066	5 508	136	156	340
listopad	6 664	1 502	5 162	188	76	355
grudzień	6 580	1 158	5 422	368	129	424
<b>ogółem</b>	<b>75 208</b>	<b>19 856</b>	<b>55 352</b>	<b>2 499</b>	<b>957</b>	<b>3 443</b>

Spośród 75 208 nowo zarejestrowanych bezrobotnych:

- po raz pierwszy do urzędów pracy zgłosiło się 19 856 osób (26,4% ogółu nowo zarejestrowanych), w tym 12 170 absolwentów,
- po raz kolejny (licząc od 1990r.) do PUP zgłosiło się 55 352 osoby (73,6%).

Po zakończeniu prac interwencyjnych do rejestrów urzędów pracy wróciło 2 499 osób, po zakończeniu robót publicznych – 957 osób, a po szkoleniach – 3 443 osoby.

Wśród nowo rejestrujących się w 2000r. bezrobotnych, bez prawa do zasiłku były 52 683 osoby (70,0% ogółu nowo rejestrujących się).

Tabela 9. Bezrobotni wyrejestrowani w woj. podlaskim w 2000r. (stan w okresie sprawozdawczym)

Miesiące 2000r.	osoby wyłączone z ewidencji w m-cu sprawozda wczym	Wyszczególnienie										
		z powodu podjęcia pracy w m-cu sprawozda wczym	z tego pracy			w tym			niepotwier dzenia gotowości do pracy	dobrowolnej rezygnacji ze statusu bezrobo tnego	nabycia uprawnień do zasiłku przedemery talnego	
			niesubsy diowanej	w tym		subsydio wanej	skierowani do:					z tytułu udzielonej pożyczki na podjęcie dział. gosp. lub rolniczej
				sezonowej			prac interwen cyjnych	robót publi cznych				
styczeń	4062	1809	1340	151	469	363	62	7	1381	261	141	
luty	4863	2027	1572	198	455	354	54	2	1844	254	32	
marzec	5826	2737	2138	274	599	426	69	18	2009	290	40	
kwiecień	6219	3110	2555	405	555	313	132	19	2087	300	28	
maj	6685	3315	2624	543	691	437	185	12	2421	342	34	
czerwiec	7399	3545	2168	417	1377	1027	234	21	2533	413	26	
lipiec	6521	2753	1952	297	801	566	84	12	2403	351	32	
sierpień	5706	2248	1732	194	516	329	67	12	2332	308	12	
wrzesień	6477	3158	2529	321	629	442	43	31	1973	327	39	
październik	6783	2986	2363	358	623	462	38	22	2394	242	70	
listopad	4495	1862	1597	190	265	187	16	8	1836	191	29	
grudzień	3692	1402	1303	166	99	35	9	20	1743	162	41	
<b>ogółem</b>	<b>68728</b>	<b>30952</b>	<b>23873</b>	<b>3514</b>	<b>7079</b>	<b>4941</b>	<b>993</b>	<b>184</b>	<b>24956</b>	<b>3441</b>	<b>524</b>	

W 2000r. z rejestrów bezrobotnych wykreślono 68 728 osób. Główną przyczyną odpływu z bezrobocia było podejmowanie pracy przez osoby bezrobotne. Z powodu podjęcia pracy wyłączono 30 952 osoby (45,0% „odpływów”), z czego z powodu podjęcia pracy niesubsydiowanej wyłączono 23 873 osoby (77,1% podejmujących pracę), a pracy subsydiowanej – 7 079 osób (22,9% podejmujących pracę). Drugą najczęściej wskazywaną przyczyną wyłączeń było niepotwierdzenie gotowości do pracy – z tego tytułu wyłączono w 2000r. 24 956 osób (co stanowiło 36,3% „odpływów”).

Warto podkreślić, że poza wskazanymi powyżej przyczynami wyłączeń z ewidencji w 2000r. – 3 441 osób dobrowolnie zrezygnowało ze statusu bezrobotnego (5,0% „odpływów”).

**Tabela 10. Nowo zarejestrowani i wyrejestrowani bezrobotni („przyplwy” i „odplwy”) w 2000r.**

Rok / miesiąc	Przyplwy	Odpłwy	Przyrost bezrobocia (+/-)
styczeń 2000r.	7 789	4 062	+ 3 727
luty	5 492	4 863	+ 629
marzec	5 461	5 826	- 365
<b>I kwartał ogółem</b>	<b>18 742</b>	<b>14 751</b>	<b>+ 3 991</b>
kwiecień	4 400	6 219	- 1 819
maj	4 708	6 685	- 1 977
czerwiec	6 309	7 399	- 1 090
<b>II kwartał ogółem</b>	<b>15 417</b>	<b>20 303</b>	<b>- 4 886</b>
lipiec	7 025	6 521	+ 504
sierpień	6 365	5 706	+ 659
wrzesień	6 841	6 477	+ 364
<b>III kwartał ogółem</b>	<b>20 231</b>	<b>18 704</b>	<b>+ 1 527</b>
październik	7 574	6 783	+ 791
listopad	6 664	4 495	+ 2 169
grudzień	6 580	3 692	+ 2 888
<b>IV kwartał ogółem</b>	<b>20 818</b>	<b>14 970</b>	<b>+ 5 848</b>
<b>ogółem 2000r.</b>	<b>75 208</b>	<b>68 728</b>	<b>+ 6 480</b>



Największy przyrost bezrobocia odnotowano w IV kwartale 2000r., w okresie tym poziom bezrobocia zwiększył się o 5 848 osób. Przyczyn tak znacznego przyrostu bezrobocia można dopatrywać się w spadku liczby ofert pracy, a co za tym idzie spadku liczby osób podejmujących pracę. Dość duży przyrost bezrobocia miał miejsce także w I kwartale 2000r., kiedy to poziom bezrobocia wzrósł o 3 991 osób. Natomiast w III kwartale odnotowano niewielki wzrost bezrobocia o 1 527 osób.

W II kwartale 2000r. liczba bezrobotnych zmniejszyła się. Odpływ z bezrobocia znacznie przewyższał napływ do bezrobocia, w związku z tym przyrost bezrobocia w omawianym okresie był ujemny i wyniósł 4 886 osób.

W woj. podlaskim w 2000r. liczba wyrejestrowanych bezrobotnych wykazywała tendencję rosnącą w miesiącach wiosennych i letnich, podczas których wzrastała liczba wykonywanych prac sezonowych (m.in. w budownictwie, rolnictwie, handlu) i subsydiowanych w ramach aktywnych form przeciwdziałania bezrobociu. Również liczba ofert pracy w omawianym okresie była wyższa niż w miesiącach jesiennych i zimowych, podczas których rejestruje się najwięcej bezrobotnych.

**Tabela 11. Zmiany w poziomie bezrobocia w 2000r. w poszczególnych powiatowych urzędach pracy.**

PUP	Przyplwy	Odpływy	Przyrost bezrobocia (+/-)
PUP Augustów	5 300	4 701	+ 599
PUP Białystok	24 765	23 714	+ 1 051
PUP Bielsk Podlaski	3 065	2 865	+ 200
PUP Grajewo	3 968	3 700	+ 268
PUP Hajnówka	2 753	2 706	+ 47
PUP Kolno	2 812	2 545	+ 267
PUP Łomża	7 595	6 941	+ 654
PUP Mońki	1 576	1 477	+ 99
PUP Sejny	2 055	1 718	+ 337
PUP Siemiatycze	1 807	1 658	+ 149
PUP Sokółka	4 795	4 392	+ 403
PUP Suwałki	9 345	7 584	+ 1 761
PUP Wysokie Maz.	2 505	2 296	+ 209
PUP Zambrów	2 867	2 431	+ 436
<b>Woj. podlaskie</b>	<b>75 208</b>	<b>68 728</b>	<b>+ 6 480</b>

Poziom bezrobocia zwiększył się w 2000r. we wszystkich powiatowych urzędach pracy, najbardziej zaś w: PUP w Suwałkach (+1 761 osób), PUP w Białymstoku (+ 1 051 osób) i PUP w Łomży (+ 654 osoby).

### **3. ZMIANY W STRUKTURZE BEZROBOCIA**

#### **3.1. Bezrobocie wśród mieszkańców wsi.**

Bezrobocie na obszarach wiejskich jest problemem bardzo złożonym. Polska wieś ubożeje, a możliwość utrzymania się z gospodarstwa rolnego maleje z roku na rok. Obszary wiejskie w większości charakteryzuje rozdrobnienie struktury obszarowej, niedostateczne wyposażenie gospodarstw w sprzęt zmechanizowany, nadmiar ludzi do pracy, niski poziom produkcji, mała opłacalność i bardzo zły stan infrastruktury technicznej. Na wsiach istniało i nadal istnieje najwyższe bezrobocie ukryte.

Niekorzystnym zjawiskiem jest również fakt, iż wśród ludności wiejskiej obserwuje się niski poziom wykształcenia, który jest czynnikiem decydującym o szansach na rynku pracy.

**Tabela 12. Rejestrowane bezrobocie na wsi. (stan na koniec kwartału)**

Kwartały	Liczba bezrobotnych zamieszkałych na wsi		wzrost / spadek liczby ogółem w porównaniu do poprzedniego kwartału
	ogółem	w tym kobiety	
IV kwartał 1999r.	27 259	13 334	-
I kwartał 2000r.	28 493	13 847	+ 1 234
II kwartał	26 911	13 332	- 1 582
III kwartał	27 355	13 689	+ 444
IV kwartał	29 533	14 161	+ 2 178

Na koniec I kw. 2000r. zarejestrowanych było w woj. podlaskim ogółem 28 493 bezrobotnych zamieszkałych na wsi. W II kwartale ur. nastąpił spadek zarejestrowanych bezrobotnych w tej grupie o 1 582 osoby – do 26 911 osób bezrobotnych. W III kwartale ur. nastąpił wzrost w stosunku do końca II kwartału o 444 osoby. Na koniec IV kwartału 2000r. zarejestrowanych było 29 533 bezrobotnych zamieszkałych na wsi, czyli o 2 178 osób więcej niż na koniec III kwartału i o 2 274

osoby więcej niż na koniec IV kwartału 1999r. (na koniec 1999r. zamieszkiwało na wsi 27 259 bezrobotnych).

Liczebność bezrobotnych zamieszkałych na wsi wykazuje tendencję spadkową w miesiącach wiosennych i letnich, co spowodowane jest wykonywaniem prac polowych oraz świadczeniem usług na rzecz rolnictwa, budownictwa, handlu, turystyki, itp. powroty do rejestru bezrobotnych następują w miesiącach jesiennych i zimowych.

**Tabela 13. Bezrobotni zamieszkali na wsi według powiatowych urzędów pracy**  
– stan na koniec 2000r.

Powiatowy Urząd Pracy	Liczba bezrobotnych ogółem	Liczba bezrobotnych zamieszkałych na wsi	% udział do bezrobotnych ogółem
PUP Augustów	5 551	2 142	38,6
PUP Białystok	22 187	4 740	21,4
PUP Bielsk Podl.	3 129	1 114	35,6
PUP Grajewo	5 179	1 827	35,3
PUP Hajnówka	2 825	1 275	45,1
PUP Kolno	3 697	2 229	60,3
PUP Łomża	9 354	3 364	36,0
PUP Mońki	2 164	1 000	46,2
PUP Sejny	2 390	1 571	65,7
PUP Siemiatycze	1 869	984	52,6
PUP Sokółka	6 260	3 336	53,3
PUP Suwałki	7 932	2 379	30,0
PUP Wysokie M.	3 282	2 182	66,5
PUP Zambrów	3 413	1 390	40,7
<b>Woj. podlaskie ogółem</b>	<b>79 232</b>	<b>29 533</b>	<b>37,3</b>

Największy procentowy udział bezrobotnych zamieszkałych na wsi w ogólnej liczbie bezrobotnych zarejestrowanych w poszczególnych powiatowych urzędach pracy odnotowano na koniec 2000r. w PUP: w Wysokim Mazowieckiem (66,5%), w Sejnach (65,7%) oraz w Kolnie (60,3%) i w Sokółce (53,3%).

W całym woj. podlaskim bezrobotni zamieszkali na wsi stanowili 37,3% ogółu zarejestrowanych bezrobotnych.

**Zmiany w poziomie bezrobocia -  
nowo zarejestrowani oraz wyrejestrowani w 2000r.**

**Tabela 14. „Napływ” osób zamieszkałych na wsi do bezrobocia w 2000r.  
(w okresie sprawozdawczym)**

Kwartaly 2000r. o -ogółem w - wieś		Wyszczególnienie					
		bezrobotni zarejestrowani w poszczegól. kwartalach	z tego		w tym		
			po raz pierwszy	po raz kolejny (od 1990r.)	po pracach interwencyj- nych	po robotach publicznych	po szkole- niu
I kw.	o	18 742	4 261	14 481	933	285	481
	w	5 660	1 372	4 288	345	109	146
II kw.	o	15 417	4 290	11 127	578	122	861
	w	4 914	1 618	3 296	174	43	217
III kw.	o	20 231	6 579	13 652	296	189	982
	w	6 177	2 465	3 712	101	54	225
IV kw.	o	20 818	4 726	16 092	692	361	1 119
	w	6 917	1 914	5 003	273	137	332

Spośród 23 668 nowo zarejestrowanych bezrobotnych zamieszkałych na wsi:

- po raz pierwszy do urzędów pracy zgłosiło się 7 369 osób (31,1% ogółu nowo zarejestrowanych),
- po raz kolejny (licząc od 1990r.) do powiatowych urzędów pracy zgłosiło się 16 299 osób (68,9% ogółu nowo zarejestrowanych).

Po zakończeniu prac interwencyjnych do rejestrów urzędów pracy wróciły 893 osoby, po zakończeniu robót publicznych – 343 osoby, a po szkoleniach – 920 osób.

**Tabela 15. „Przyptywy” i „odptywy” bezrobotnych zamieszkałych na wsi w 2000r. według poszczególnych powiatowych urzędów pracy**

Powiatowy Urząd Pracy	Liczba bezrobotnych zamieszkałych na wsi:		Przyrost bezrobocia ogółem (+/-)
	nowo zarejestrowanych	wyrejestrowanych	
<b>Augustów</b>	1 727	1 578	+ 149
<b>Białystok</b>	4 314	4 219	+ 95
<b>Bielsk Podlaski</b>	866	857	+ 9
<b>Grajewo</b>	1 212	1 115	+ 97
<b>Hajnówka</b>	1 055	1 011	+ 44
<b>Kolno</b>	1 666	1 371	+ 295
<b>Łomża</b>	2 423	2 241	+ 182
<b>Mońki</b>	722	665	+ 57
<b>Sejny</b>	1 291	1 071	+ 220
<b>Siemiatycze</b>	866	798	+ 68
<b>Sokółka</b>	2 315	2 126	+ 189
<b>Suwałki</b>	2 565	2 089	+ 476
<b>Wysokie Maz.</b>	1 596	1 399	+ 197
<b>Zambrów</b>	1 050	874	+ 176
<b>Ogółem woj. podlaskie</b>	<b>23 668</b>	<b>21 414</b>	<b>+ 2 254</b>

W 2000r. w powiatowych urzędach pracy woj. podlaskiego zarejestrowano 23 668 nowych bezrobotnych zamieszkałych na wsi, natomiast z ewidencji bezrobotnych wyłączono 21 414 osób. Przyrost bezrobocia w 2000r. wśród bezrobotnych zamieszkałych na wsi był więc dodatni i wyniósł 2 254 osoby.

Największy „przyptyw” bezrobotnych zamieszkałych na wsi odnotowano w PUP: w Białymstoku (4 314 osób), Suwałkach (2 565 osób), Łomży (2 423 osoby) oraz w PUP w Sokółce (2 315 osób).

**Tabela 16. „Odplyw” osób bezrobotnych zamieszkalych na wsi.**  
(stan w okresie sprawozdawczym)

Wyszczególnienie	2000r.				
	Ogółem	Kwartały			
		I	II	III	IV
<b>Wyrejestrowani bezrobotni „odplyw”</b>	21 414	4 426	6 516	5 733	4 739
<b>z tego z przyczyn:</b>					
<input type="checkbox"/> <b>podjęcia pracy</b>	9 416	1 919	3 254	2 340	1 903
<b>z tego:</b>					
• <b>niesubsydiowanej</b>	7 055	1 474	2 311	1 723	1 547
- <b>w tym pracy sezonowej</b>	1 387	244	581	297	265
• <b>subsydiowanej</b>	2 361	445	943	617	356
<b>w tym:</b>					
- <b>prac interwencyjnych</b>	1 776	354	668	468	286
- <b>robót publicznych</b>	290	50	192	38	10
- <b>z tytułu udzielonej pożyczki na podjęcie dział. gospod. lub rolniczej</b>	38	3	12	11	12
<input type="checkbox"/> <b>rozpoczęcia szkolenia lub stażu</b>	1 506	298	358	520	330
<input type="checkbox"/> <b>niepotwierdzenia gotowości do pracy</b>	7 691	1 531	2 133	2 141	1 886
<input type="checkbox"/> <b>dobrowolnej rezygnacji ze statusu bezrobotnego</b>	1 314	305	403	358	248
<input type="checkbox"/> <b>nabycia uprawnień do zasiłku przedemerytalnego lub świadczenia przedemerytalnego</b>	141	48	33	21	39

W 2000r. z rejestrów bezrobotnych wykreślono 21 414 osób zamieszkalych na wsi. Główną przyczyną odpływu z bezrobocia było podejmowanie pracy przez osoby bezrobotne. W 2000r. pracę podjęło 9 416 osób (44,0% „odpływów”), w porównaniu do roku poprzedniego nastąpił spadek liczby osób podejmujących pracę o 876 osób (w 1999r. pracę podjęły 10 292 osoby – 45,6% „odpływów”). Pracę niesubsydiowaną podjęło 7 055 osób (74,9% podejmujących pracę), w tym pracę sezonową 1 387 osób. Z powodu podjęcia pracy subsydiowanej wyłączono z rejestrów 2 361 osób (25,1% podejmujących pracę), w tym z powodu zatrudnienia przy pracach interwencyjnych – 1 776 osób; zatrudnienia przy robotach publicznych – 290 osób; otrzymania pożyczki na podjęcie działalności gospodarczej lub rolniczej – 38 osób. Obok podejmowania

zatrudnienia, najczęstszą przyczyną wyłączeń bezrobotnych zamieszkałych na wsi z ewidencji urzędów pracy było niepotwierdzenie gotowości do pracy – z tego tytułu wyłączono w 2000r. – 7 691 osób (co stanowiło 35,9% „odpływów”).

Poza wskazanymi powyżej przyczynami wyłączeń z ewidencji w 2000r. – 1 314 osób dobrowolnie zrezygnowało ze statusu bezrobotnego (6,1% „odpływów”), natomiast 1 506 osób wyłączono z ewidencji z powodu rozpoczęcia szkolenia lub stażu (7,0% „odpływów”).

Najwięcej bezrobotnych zamieszkałych na wsi wyrejestrowano w PUP: w Białymstoku (4 219 osób), Łomży (2 241 osób), Sokółce (2 126 osób) i w PUP w Suwałkach (2 089 osób).

Tabela 17. Liczba bezrobotnych zamieszkałych na wsi zarejestrowanych w 2000r.

PUP	Nowo zarejestrowani bezrobotni zamieszkali na wsi "napływ" wg miesięcy												
	styczeń	luty	marzec	kwiecień	maj	czerwiec	lipiec	sierpień	wrzesień	październik	listopad	grudzień	ogółem
<b>Augustów</b>	165	112	104	87	90	191	185	125	172	183	166	147	1 727
<b>Białystok</b>	351	365	309	264	296	339	353	338	419	481	402	397	4 314
<b>Bielsk P.</b>	93	51	88	49	81	55	76	58	65	105	80	65	866
<b>Grajewo</b>	122	65	96	77	66	112	107	83	113	131	111	129	1 212
<b>Hajnówka</b>	107	100	78	62	73	67	90	65	65	129	105	114	1 055
<b>Kolno</b>	293	105	72	76	88	133	160	125	157	164	161	132	1 666
<b>Łomża</b>	266	158	165	154	156	167	200	185	230	251	252	239	2 423
<b>Mońki</b>	60	39	47	42	53	51	54	61	55	123	59	78	722
<b>Sejny</b>	195	59	64	64	109	192	157	60	104	102	62	123	1 291
<b>Siemiatycze</b>	78	63	65	34	41	70	77	73	87	106	72	100	866
<b>Sokółka</b>	191	162	180	140	183	201	213	219	210	237	185	194	2 315
<b>Suwałki</b>	286	155	215	141	127	231	252	254	231	263	199	211	2 565
<b>Wysokie M.</b>	117	84	86	80	99	188	165	119	155	194	152	157	1 596
<b>Zambrów</b>	99	79	71	57	54	74	105	69	86	111	91	154	1 050
<b>Woj. podl.</b>	<b>2 423</b>	<b>1 597</b>	<b>1 640</b>	<b>1 327</b>	<b>1 516</b>	<b>2 071</b>	<b>2 194</b>	<b>1 834</b>	<b>2 149</b>	<b>2 580</b>	<b>2 097</b>	<b>2 240</b>	<b>23 668</b>



**Tabela 18. Liczba bezrobotnych zamieszkałych na wsi wyrejestrowanych w 2000r.**

PUP	Wyrejestrowani bezrobotni zamieszkałi na wsi "odpływ" wg miesięcy												
	styczeń	luty	marzec	kwiecień	maj	czerwiec	lipiec	sierpień	wrzesień	październik	listopad	grudzień	ogółem
<b>Augustów</b>	80	125	129	154	156	186	172	106	140	171	88	71	1 578
<b>Białystok</b>	276	273	342	385	459	438	323	325	411	458	287	242	4 219
<b>Bielsk P.</b>	66	55	54	63	84	105	77	60	73	83	89	48	857
<b>Grajewo</b>	86	66	96	92	92	142	100	77	109	128	64	63	1 115
<b>Hajnówka</b>	68	83	90	96	80	136	78	77	72	126	52	53	1 011
<b>Kolno</b>	102	98	112	126	157	177	125	79	127	115	90	63	1 371
<b>Łomża</b>	156	132	186	278	246	259	148	207	200	242	114	73	2 241
<b>Mońki</b>	38	59	48	68	62	53	62	47	62	83	56	27	665
<b>Sejny</b>	107	97	63	104	64	145	107	84	88	134	49	29	1 071
<b>Siemiatycze</b>	57	64	68	64	85	83	82	58	93	65	45	34	798
<b>Sokółka</b>	97	114	90	250	173	220	221	260	192	253	135	121	2 126
<b>Suwałki</b>	104	158	160	159	212	255	302	192	159	182	107	99	2 089
<b>Wysokie Maz.</b>	69	92	85	144	139	55	204	117	118	243	83	50	1 399
<b>Zambrów</b>	46	57	78	94	94	82	64	70	65	86	84	54	874
<b>Woj. podlaskie</b>	<b>1 352</b>	<b>1 473</b>	<b>1 601</b>	<b>2 077</b>	<b>2 103</b>	<b>2 336</b>	<b>2 065</b>	<b>1 759</b>	<b>1 909</b>	<b>2 369</b>	<b>1 343</b>	<b>1 027</b>	<b>21 414</b>



**Tabela 19. „Napływ” i „odpływ” bezrobotnych według miejsca zamieszkania w 2000r.**

Okresy	Nowo zarejestrowani bezrobotni „napływ”	Bezrobotni wyrejestrowani „odpływ”	w tym	Wskaźnik * płynności ryнку pracy
			podjęcia pracy	
<b>Ogółem</b>	<b>75 208</b>	<b>68 728</b>	<b>30 952</b>	<b>41,2</b>
<b>Miasta</b>	51 540	47 314	21 536	41,8
<b>Wieś</b>	23 668	21 414	9 416	39,8
<b>w tym:</b>				
<b>I półrocze</b>	10 574	10 942	5 173	48,9
<b>II półrocze</b>	13 094	10 472	4 243	32,4

\* wskaźnik płynności – stosunek liczby bezrobotnych wyrejestrowanych w okresie sprawozdawczym z tytułu podjęcia pracy do liczby bezrobotnych zarejestrowanych w tym samym czasie.

**Bilans bezrobotnej młodzieży zamieszkałej na wsi.**

**Tabela 20. „Napływ” do bezrobocia i „odpływ” z bezrobocia młodzieży zamieszkałej na wsi w 2000r.**

WYSZCZEGÓLNIENIE	Ogółem	Kwartaly			
		I	II	III	IV
	w liczbach bezwzględnych				
<b>Nowo zarejestrowani bezrobotni „napływ”</b>	<b>11 573</b>	<b>2 480</b>	<b>2 508</b>	<b>3 213</b>	<b>3 372</b>
z tego powracający do rejestracji:					
- po raz pierwszy	5 070	806	1 084	1 808	1 372
- po raz kolejny (od 1990 r.)	6 503	1 674	1 424	1 405	2 000
w tym powracający do rejestracji:					
- po pracach interwencyjnych	228	98	38	26	66
- po robotach publicznych	61	25	5	8	23
- po szkoleniu	451	82	100	100	169
<b>Wyrejestrowani bezrobotni „odpływ”</b>	<b>10 832</b>	<b>2 447</b>	<b>2 887</b>	<b>2 975</b>	<b>2 523</b>
w tym z powodu:					
<input type="checkbox"/> podjęcia pracy	4 000	976	1 198	1 014	812
z tego:					
▪ niesubsydiowanej	3 073	790	880	727	676
- w tym pracy sezonowej	565	109	212	128	116
▪ subsydiowanej	927	186	318	287	136
w tym:					
- prac interwencyjnych	651	145	229	187	90
- robót publicznych	59	7	36	12	4
- otrzymania pożyczki na uruchomienie działalności gospodarczej lub rolniczej	5	-	1	2	2
<input type="checkbox"/> rozpoczęcia szkolenia lub stażu	993	208	219	360	206
<input type="checkbox"/> niepotwierdzenia gotowości do pracy	3 958	891	992	1 065	1 010
<input type="checkbox"/> dobrowolnej rezygnacji ze stat. bezrob.	520	131	137	161	91
<input type="checkbox"/> podjęcia nauki	86	1	-	33	52

W 2000r. w powiatowych urzędach pracy woj. podlaskiego zarejestrowało się 11 573 bezrobotnych w wieku 18-24 lat zamieszkałych na wsi, natomiast z ewidencji bezrobotnych zostały wykreślone 10 832 osoby. Przyrost bezrobocia w 2000r. wśród bezrobotnej młodzieży zamieszkałej na wsi był więc dodatni i wyniósł 741 osób.

Wśród tej kategorii bezrobotnych przeważały osoby rejestrujące się po raz kolejny – 6 503 osoby (tj. 56,2% ogółu nowo rejestrujących się młodych osób). Natomiast liczba młodzieży rejestrującej się po raz pierwszy była nieco niższa i wyniosła 5 070 osób (43,8%).

Po zakończeniu prac interwencyjnych do rejestrów urzędów pracy wróciło 228 osób w wieku 18-24 lata, po zakończeniu robót publicznych 61 osób, zaś po szkoleniu 451 osób.

W 2000r. z rejestrów bezrobotnych wykreślono 10 832 osoby w wieku 18-24 lata. Główną przyczyną odpływu z bezrobocia wśród młodzieży zamieszkałej na wsi było (podobnie jak wśród ogółu bezrobotnych na wsi) podejmowanie pracy. Z powodu podjęcia pracy wyłączono 4 000 osób w omawianej kategorii wiekowej (36,9% „odpływów”), z czego z powodu podjęcia pracy niesubsydiowanej wyłączono 3 073 osoby, a pracy subsydiowanej – 927 osób. Drugą najczęściej wskazywaną przyczyną wyłączeń było niepotwierdzenie gotowości do pracy – 3 958 osób (36,5% „odpływów”).

Największy napływ młodych osób do bezrobocia można było zaobserwować w okresie po zakończeniu roku szkolnego, tj. czerwiec-lipiec; wrzesień-październik (X- 1 411 osób, VI-1 211 osób, IX-1 177 osób, VII-1 074 osoby), kiedy to do powiatowych urzędów pracy zgłosiło się ponad 42% wszystkich nowo rejestrujących się (zamieszkałych na wsi) w 2000r. osób w wieku 18-24 lata. Jednocześnie w tych samych miesiącach zarejestrowano największy „odpływ” młodzieży zamieszkałej na wsi z bezrobocia.

**Bezrobotni zamieszkali na wsi z prawem do zasiłku.****Tabela 21. Liczba bezrobotnych zamieszkałych na wsi z prawem do zasiłku w woj. podlaskim. (stan na koniec kwartału)**

Kwartały	bezrobotni zamieszkali na wsi	w tym z prawem do zasiłku	% do ogółu
I kw. 2000r.	28 493	4 572	16,0
II kw. 2000r.	26 911	4 121	15,3
III kw. 2000r.	27 355	4 019	14,7
IV kw. 2000r.	29 533	5 027	17,0

Na koniec grudnia 2000r. spośród zarejestrowanych 29 533 bezrobotnych zamieszkałych na wsi, prawo do zasiłku posiadało 5 027 osób (17%).

**Tabela 22. Bezrobotni z prawem do zasiłku zamieszkali na wsi według PUP - stan na koniec 2000r.**

Powiatowy Urząd Pracy	Liczba bezrobotnych zamieszkałych na wsi		% zasiłkobiorców do ogółem
	ogółem	w tym z prawem do zasiłku	
Augustów	2 142	335	15,6
Białystok	4 740	678	14,3
Bielsk Podlaski	1 114	123	11,0
Grajewo	1 827	272	14,9
Hajnówka	1 275	198	15,5
Kolno	2 229	372	16,7
Łomża	3 364	726	21,6
Mońki	1 000	135	13,5
Sejny	1 571	276	17,6
Siemiatycze	984	140	14,2
Sokółka	3 336	704	21,1
Suwałki	2 379	586	24,6
Wysokie Maz.	2 182	212	9,7
Zambrów	1 390	272	19,6
<b>Ogółem woj. podl.</b>	<b>29 533</b>	<b>5 027</b>	<b>17,0</b>

Na koniec okresu sprawozdawczego największą liczbę zasiłkobiorców zamieszkałych na wsi odnotowano w PUP: w Łomży (726 osób), Sokółce (704 osoby) oraz w Białymstoku (678 osób). Najmniej było takich osób w PUP: w Bielsku Podlaskim (123 osoby), Mońkach (135 osób) oraz w PUP w Siemiatyczach (140 osób).

Natomiast największy odsetek osób uprawionych do zasiłku odnotowano w PUP w: Suwałkach (24,6%), Łomży (21,6%) i Sokółce (21,1%), a najniższy w PUP w: Wysokiem Mazowieckiem (9,7%) i Bielsku Podlaskim (11%).

### **3.2. Bezrobocie kobiet.**

Kobiety bezrobotne stanowią grupę społeczną, która jest szczególnie zagrożona na rynku pracy. Bezrobocie kobiet jest spowodowane między innymi upadkiem gałęzi przemysłu, zatrudniających przede wszystkim kobiety (zakłady włókiennicze, odzieżowe, przetwórstwa rolno-spożywczego, handlowe).

Wprowadzane reformy gospodarcze wymuszające restrukturyzacje w zakładach pracy w pierwszym rządzie dotyczą kobiety. Także restrukturyzacja służby zdrowia czy reforma oświaty przyczyniają się do wzrostu liczby bezrobotnych kobiet.

Kobiety przegrywają z mężczyznami na rynku pracy mimo, że są lepiej wykształcone. Bez względu na poziom wykształcenia pracodawcy chętniej zatrudniają mężczyzn, a częściej zwalniają kobiety.

Na koniec grudnia 2000r. na zarejestrowanych 79 232 bezrobotnych liczba kobiet wynosiła 41 543, czyli 52,4% ogółu. W porównaniu do stanu z końca grudnia 1999r. liczba bezrobotnych kobiet zwiększyła się o 2 833. Prawo do zasiłku posiadało 6 039 bezrobotnych kobiet (tj. 14,5% ogółu zarejestrowanych kobiet). Wśród bezrobotnych kobiet:

- 30 879 – to osoby poprzednio pracujące, w tym:
- 3 255 kobiet zwolnionych z przyczyn dotyczących zakładu pracy (tj. 66,4% ogółu zarejestrowanych bezrobotnych zwolnionych w ramach zwolnień grupowych),
- 10 664 – to kobiety dotychczas nie pracujące, w tym:

- 2 744 absolwentki (tj. 59,7% ogółu zarejestrowanych absolwentów), z tego ze szkół: wyższych – 464 (16,9%), policealnych i średnich zawodowych – 1 278 (46,6%), liceów ogólnokształcących – 398 (14,5%), zasadniczych zawodowych – 566 (20,6%) i pozostałych – 38 (1,4%).

**Tabela 23. Bezrobotne kobiety w roku 2000.**

Rok / miesiąc	Bezrobotni ogółem	Liczba zarejestrowanych kobiet:	
		w liczbach bezwzględnych	% udział w liczbie bezrobotnych ogółem
<b>I kwartał</b>			
styczeń 2000r.	76 479	40 267	52,7
luty	77 108	40 443	52,4
marzec	76 743	40 329	52,6
<b>II kwartał</b>			
kwiecień	74 924	39 690	53,0
maj	72 947	39 001	53,5
czerwiec	71 857	39 023	54,3
<b>III kwartał</b>			
lipiec	72 361	39 597	54,7
sierpień	73 020	40 282	55,2
wrzesień	73 384	40 327	55,0
<b>IV kwartał</b>			
październik	74 175	40 345	54,4
listopad	76 344	40 744	53,4
grudzień	79 232	41 543	52,4

Na koniec IV kw. 2000r. liczba bezrobotnych kobiet wynosiła 41 543 i była wyższa od stanu z końca III kw. 2000r. o 1 216 osób, w porównaniu do końca II kw. liczba bezrobotnych kobiet zwiększyła się o 2 520 osób, natomiast w stosunku do końca I kw. zwiększyła się o 1 214 osób.

W 2000r. zarejestrowało się w urzędach pracy woj. podlaskiego 33 777 kobiet (tj. 44,9% ogółu nowo rejestrujących się bezrobotnych), w tym po zwolnieniach grupowych – 2 755 (tj. 8,2% nowo rejestrujących się kobiet).

Natomiast w 2000r. wyłączono z rejestrów bezrobotnych 30 944 bezrobotne kobiety (45,0% ogółu wyrejestrowanych bezrobotnych). Z tytułu podjęcia pracy wyrejestrowano 14 108 kobiet (czyli 45,6% ogółu wyrejestrowanych z tytułu podjęcia pracy).

**Tabela 24. „Przyplwy” i „odplwy” bezrobotnych kobiet w 2000r.**

Miesiące 2000r.	Nowo zarejestrowane bezrobotne kobiety	Wyrejestrowane bezrobotne kobiety	Przyrost bezrobocia wśród kobiet (+/-)	Podjęcia pracy przez bezrobotnych:		
				ogółem	w tym przez kobiety	
					liczba	%
styczeń	3 532	1 975	1 557	1 809	944	52,2
luty	2 400	2 224	176	2 027	1 023	50,5
marzec	2 545	2 659	- 114	2 737	1 310	47,9
kwiecień	1 900	2 539	- 639	3 110	1 246	40,1
maj	1 910	2 599	- 689	3 315	1 221	36,8
czerwiec	3 256	3 234	22	3 545	1 500	42,3
lipiec	3 716	3 142	574	2 753	1 281	46,5
sierpień	3 291	2 606	685	2 248	1 024	45,6
wrzesień	3 244	3 199	45	3 158	1 700	53,8
październik	3 042	3 024	18	2 986	1 268	42,5
listopad	2 396	1 997	399	1 862	876	47,0
grudzień	2 545	1 746	799	1 402	715	51,0
ogółem	33 777	30 944	2 833	30 952	14 108	45,6

Największy napływ kobiet do bezrobocia miał miejsce w miesiącach: lipiec (3 716), styczeń (3 532) i sierpień (3 291), a odpływ – w miesiącach: czerwiec (3 234), wrzesień (3 199) i lipiec (3 142).

Największy odsetek podjęć pracy przez bezrobotne kobiety w ogólnej liczbie podjęć pracy odnotowano we: wrześniu (53,8%), styczniu (52,2%) oraz grudniu (51,0%).

Analizując strukturę wieku i wykształcenia bezrobotnych zarejestrowanych w urzędach pracy w końcu 2000r., można stwierdzić, że wśród bezrobotnych kobiet przeważały kobiety młode, w wieku 25–34 lata (29,7%) i 18-24 lata (29,6%), z wykształceniem policealnym i średnim zawodowym (29,8%) i zasadniczym zawodowym (29,1%). Wykształcenie wyższe posiadało 3,8% ogółu zarejestrowanych kobiet.



Jeśli chodzi o czas pozostawania bez pracy, to ponad 12 miesięcy pozostawało bez pracy 51,3% ogółu zarejestrowanych kobiet (21 304 osób). Niepokojącym zjawiskiem jest fakt, iż z roku na rok zwiększa się liczba kobiet długotrwale bezrobotnych (w porównaniu z rokiem poprzednim liczba ta zwiększyła się o 13,3%). W rezultacie taka sytuacja przyczynia się do zmniejszenia szans na znalezienie nowej pracy, bowiem czym dłuższa przerwa w pracy, tym mniejsze szanse na jej ponowne uzyskanie.

### **3.3. Bezrobocie młodzieży.**

Ludzie młodzi, w tym absolwenci, stanowią w woj. podlaskim, podobnie zresztą jak w większości województw, jedną z największych i najważniejszych grup ryzyka zatrudnieniowego. Głównymi czynnikami, które determinują bezrobocie wśród młodzieży jest słabe tempo rozwoju gospodarczego naszego regionu, niedostosowanie kierunków kształcenia do możliwości i potrzeb lokalnego rynku pracy, brak odpowiednich praktyk zawodowych na poziomie gwarantującym zatrudnienie, brak umiejętności planowania alternatywnej kariery zawodowej i mała mobilność zawodowa. Dodatkowym uwarunkowaniem rodzącym zagrożenie wzrostu bezrobocia wśród młodzieży jest sytuacja demograficzna. Lata 1996-2005 to wchodzenie na rynek pracy w Polsce wyżu demograficznego, największego w całym okresie istnienia Polski. W tej sytuacji, aby wyż ten został zagospodarowany musi nastąpić bardzo duże tempo wzrostu gospodarczego, a w efekcie zdolność gospodarki do wchłonięcia rosnącej liczby zasobów pracy.

Szczególnie zagrożone bezrobociem są osoby w wieku 18-24 lata.

Tabela 25. Bezrobotna młodzież w 2000 roku

miesiąc 2000r.	Bezrobotni w wieku 18 - 24 lata	
	w liczbach bezwzględnych	% udział młodzieży w liczbie bezrobotnych ogółem
<b>I kwartał</b>		
styczeń	22 178	29,0
luty	22 294	28,9
marzec	21 935	28,6
<b>II kwartał</b>		
kwiecień	21 561	28,8
maj	20 886	28,6
czerwiec	21 023	29,3
<b>III kwartał</b>		
lipiec	21 149	29,2
sierpień	21 327	29,2
wrzesień	21 653	29,5
<b>IV kwartał</b>		
październik	21 973	29,6
listopad	22 586	29,6
grudzień	23 244	29,3

W końcu grudnia 2000r. w ewidencji urzędów pracy zarejestrowanych było 23 244 bezrobotnych w wieku 18-24 lata, czyli 29,3% ogółu zarejestrowanych bezrobotnych. W populacji tej wystąpiło 12 317 kobiet (53,0% ogółu bezrobotnej młodzieży). W porównaniu do końca III kw. 2000r. liczba zarejestrowanej młodzieży zwiększyła się o 1 591 osób, w porównaniu do końca II kw. zwiększyła się o 2 221 osób, zaś w stosunku do końca I kw. zwiększyła się o 1 309 osób.

**Tabela 26. „Napływ” do bezrobocia i „odpływ” z bezrobocia” młodzieży w wieku 18-24 lata**

<b>WYSZCZEGÓLNIENIE</b>	<b>Ogółem</b>	<b>Kobiety</b>
<b>Nowo zarejestrowani bezrobotni „napływ”</b>	30 903	14 525
z tego powracający do rejestracji:		
- po raz pierwszy	12 358	5 939
- po raz kolejny (od 1990 r.)	18 545	8 586
w tym powracający do rejestracji:		
- po pracach interwencyjnych	541	259
- po robotach publicznych	142	56
- po szkoleniu	1 329	630
<b>Wyrejestrowani bezrobotni „odpływ”</b>	29 535	14 283
w tym z powodu:		
<input type="checkbox"/> podjęcia pracy	10 907	5 241
z tego:		
▪ niesubsydiowanej	8 539	4 090
- w tym pracy sezonowej	1 170	502
▪ subsydiowanej	2 368	1 151
w tym:		
- prac interwencyjnych	1 503	706
- robót publicznych	168	69
- otrzymania pożyczki na uruchomienie działalności gospodarczej lub rolniczej	26	10
<input type="checkbox"/> rozpoczęcia szkolenia lub stażu	2 893	1 772
<input type="checkbox"/> niepotwierdzenia gotowości do pracy	11 260	4 476
<input type="checkbox"/> dobrowolnej rezygnacji ze stat. bezrob.	1 194	797
<input type="checkbox"/> podjęcia nauki	235	162

W 2000r. w powiatowych urzędach pracy woj. podlaskiego zarejestrowało się 30 903 tys. młodych osób, z tego po raz pierwszy zarejestrowało się 12 358 osób (40,0% nowo zarejestrowanej młodzieży), a po raz kolejny – 18 545 osób (60,0%). Po zakończeniu prac interwencyjnych do rejestrów urzędów pracy wróciło 541 osób w wieku 18-24 lata, po zakończeniu robót publicznych 142 osoby, zaś po szkoleniu 1 329 osób.

W tym samym okresie z ewidencji bezrobotnych wyłączono 29 535 młodych osób. Najczęstszą przyczyną wyłączania bezrobotnej młodzieży ze statystyki urzędów pracy było niepotwierdzenie gotowości do pracy. Z tego powodu wyłączono 11 260

osób (38,1% odpływu młodzieży). Drugą najczęściej wskazywaną przyczyną wyłączeń było podejmowanie pracy. Z powodu podjęcia pracy wyłączono w 2000r. 10 907 osób w omawianej kategorii wiekowej (36,9% odpływu młodzieży), z czego z powodu podjęcia pracy niesubsydiowanej wyłączono 8 539 osób, a w ramach subsydiowanych miejsc pracy zatrudniono 2 368 osób.

Szkolenie lub staż pracy rozpoczęły 2 893 osoby w wieku 18-24 lata, natomiast 1 194 osoby dobrowolnie zrezygnowały ze statusu bezrobotnego.

### **3.4. Bezrobocie absolwentów.**

Urzędy pracy stwarzają bezrobotnej młodzieży możliwość podnoszenia kwalifikacji lub przekwalifikowania w związku z brakiem odpowiednich propozycji zatrudnienia. W powiatowych urzędach pracy prowadzone jest przez doradców zawodowych poradnictwo zawodowe. W Wojewódzkim Urzędzie Pracy w Białymstoku i Oddziałach Terenowych (w Łomży i Suwałkach) działają Centra Informacji i Planowania Kariery Zawodowej, które świadczą usługi w formach indywidualnych i grupowych. W powiatowych urzędach pracy istnieją także Kluby Pracy, w ramach których organizuje się spotkania grupowe, mające na celu naukę praktycznych umiejętności poruszania się na rynku pracy. Bezrobotni absolwenci mogą skorzystać także z odrębnych, przewidzianych przepisami programów rynku pracy. Są to: umowy absolwenckie, staże absolwenckie, stypendia, prace społecznie użyteczne, programy specjalne.

W końcu grudnia 2000r. w rejestrach bezrobotnych woj. podlaskiego pozostawały 23 262 osoby bezrobotne w wieku 15 – 24 lata. Bezrobotna młodzież stanowiła więc około 30% ogółu populacji bezrobotnych. Natomiast status absolwenta posiadało 4 600 osób, czyli 5,8% ogółu bezrobotnych.

Na sytuację absolwentów na rynku pracy ma wpływ poziom wykształcenia. Absolwenci szkół, zwłaszcza kończący naukę na poziomie zawodowym są grupą szczególnie zagrożoną długotrwałym bezrobociem.

O szansach na rynku pracy decydują: poziom wykształcenia i kwalifikacje, a także posiadanie dodatkowych umiejętności (takich jak: znajomość języków obcych, obsługa komputera, nowoczesnych urządzeń biurowych, posiadanie prawa jazdy itp.).

Strukturę bezrobotnych absolwentów zarejestrowanych w powiatowych urzędach pracy, przedstawia poniższa tabela.

**Tabela 27. Bezrobotni absolwenci wg powiatowych urzędów pracy**  
– stan na 31 grudnia 2000r.

Powiatowy Urząd Pracy	ogółem bezrobotni absolwenci	w tym absolwenci szkół:				
		wyższych	policealnych i średnich zawod.	liceów ogólnokształ.	zasadn. zawod.	pozost.
Augustów	274	18	126	36	93	1
Białystok	1 524	422	589	167	345	1
Bielsk Podl.	218	29	110	23	44	12
Grajewo	239	17	118	23	78	3
Hajnówka	133	20	57	19	31	6
Kolno	244	13	96	13	113	9
Łomża	419	34	176	25	179	5
Mońki	126	8	65	16	37	0
Sejny	113	15	38	34	26	0
Siemiatycze	129	10	64	16	38	1
Sokółka	266	16	123	46	80	1
Suwałki	491	49	221	83	131	7
Wysokie Maz.	248	18	96	16	115	3
Zambrów	176	17	61	16	80	2
<b>Ogółem</b>	<b>4 600</b>	<b>686</b>	<b>1 940</b>	<b>533</b>	<b>1 390</b>	<b>51</b>

Wśród bezrobotnych absolwentów największą grupę stanowiły osoby, które ukończyły szkoły policealne i średnie zawodowe (1 940 osób, tj. 42,2%) oraz szkoły zasadnicze zawodowe (1 390 osób, tj. 30,2%). Dyplomy wyższych uczelni posiadało 686 osób, tj. 14,9% absolwentów (liczba bezrobotnych absolwentów kończących studia wyższe zwiększyła się w porównaniu z rokiem poprzednim o 38,6%). Natomiast bezrobotni absolwenci liceów ogólnokształcących stanowili 11,6%.

W ciągu całego 2000r. do powiatowych urzędów pracy zgłosiło się 12 170 nowo rejestrujących się absolwentów, z czego po raz pierwszy zarejestrowało się 8 069 absolwentów, a po raz kolejny – 4 101 absolwentów. Do rejestrów bezrobotnych

wróciło 1 323 absolwentów po zakończeniu stażu pracy (10,9% nowo rejestrujących się absolwentów) i 344 absolwentów po zakończeniu szkolenia (2,8% nowo rejestrujących się absolwentów). Największy napływ do bezrobocia można było zaobserwować w okresie po zakończeniu roku szkolnego, tj. czerwiec – wrzesień, kiedy to do PUP zgłosiło się ponad 53% wszystkich nowo rejestrujących się w 2000r. bezrobotnych absolwentów.

Natomiast w 2000r. wyrejestrowanych zostało 11 815 absolwentów, w tym z powodu podjęcia pracy – 3 493 osoby (29,6% ogółu wyrejestrowanych absolwentów), podjęcia szkolenia – 307 osób (2,6%) i podjęcia stażu – 1 680 osób (14,2%). Najwięcej osób wyrejestrowano w miesiącach: czerwiec, październik oraz wrzesień i lipiec.

**Tabela 28. Bezrobotni absolwenci w 2000 roku.** (stan na koniec miesiąca).

miesiąc 2000r.	Ogółem bezrobotni absolwenci	w tym absolwenci szkół:				
		wyższych	policealnych i śr. zawod.	liceów ogólnokszt.	zasad. zawod.	pozost.
<b>I kwartał</b>						
styczeń	4 522	461	1 791	552	1 660	58
luty	4 411	430	1 739	551	1 627	64
marzec	4 395	402	1 734	575	1 631	53
<b>II kwartał</b>						
kwiecień	4 127	388	1 577	538	1 571	53
maj	3 807	378	1 385	499	1 496	49
czerwiec	2 218	356	1 161	273	395	33
<b>III kwartał</b>						
lipiec	2 989	518	1 343	345	734	49
sierpień	3 565	637	1 552	391	927	58
wrzesień	4 121	665	1 783	441	1 179	53
<b>IV kwartał</b>						
październik	4 144	644	1 778	444	1 227	51
listopad	4 309	666	1 802	473	1 318	50
grudzień	4 600	686	1 940	533	1 390	51

Na koniec IV kwartału 2000r. zarejestrowanych było 4 600 bezrobotnych absolwentów, w porównaniu do końca III kw. 2000r. liczba ta zwiększyła się o 479 osób, porównując koniec II kw. zwiększyła się o 2 382 osoby, natomiast w porównaniu do końca I kw. zwiększyła się o 205 osób.

### **3.5. Bezrobotne osoby niepełnosprawne.**

Na koniec grudnia 2000 roku zarejestrowanych było w powiatowych urzędach pracy woj. podlaskiego 1 647 osób niepełnosprawnych, w tym 729 kobiet. Osoby niepełnosprawne stanowiły 2,1% ogólnej liczby zarejestrowanych bezrobotnych. Prawo do zasiłku posiadało 219 osób niepełnosprawnych (w tym 97 kobiet).

W 2000r. pracę podjęło 617 osób niepełnosprawnych, w tym 267 kobiet (w 1999r. odpowiednio: 970 osób ogółem, w tym 407 kobiet).

**Tabela 29. Osoby niepełnosprawne zarejestrowane jako bezrobotne w poszczególnych powiatowych urzędach pracy – wg stanu na dzień 31 grudnia 2000r.**

Powiatowy Urząd Pracy	Liczba bezrobotnych osób niepełnosprawnych	
	ogółem	w tym kobiety
Augustów	57	22
Białystok	826	345
Bielsk Podlaski	114	63
Grajewo	17	6
Hajnówka	67	37
Kolno	21	9
Łomża	206	100
Mońki	19	9
Sejny	12	3
Siemiatycze	65	26
Sokółka	82	31
Suwałki	123	62
Wysokie Mazowieckie	15	8
Zambrów	23	8
<b>Woj. podlaskie</b>	<b>1 647</b>	<b>729</b>

Najwięcej niepełnosprawnych osób bezrobotnych zarejestrowanych było na koniec 2000r. w PUP w: Białymstoku (826 osób), Łomży (206 osób) i Suwałkach (123 osoby); najmniej zaś w PUP w Sejnach (12 osób) oraz w Wysokim Mazowieckiem (15 osób) i Grajewie (17 osób).

**Tabela 30. Osoby niepełnosprawne zarejestrowane w woj. podlaskim w 2000 roku**  
- stan na koniec miesiąca

<b>miesiąc 2000r.</b>	<b>liczba zarejestrowanych osób niepełnosprawnych</b>	<b>% do ogólnej liczby bezrobotnych</b>
<i><b>I kwartał</b></i>		
styczeń	1 287	1,7
luty	1 328	1,7
marzec	1 389	1,8
<i><b>II kwartał</b></i>		
kwiecień	1 398	1,9
maj	1 398	1,9
czerwiec	1 402	2,0
<i><b>III kwartał</b></i>		
lipiec	1 406	1,9
sierpień	1 478	2,0
wrzesień	1 511	2,1
<i><b>IV kwartał</b></i>		
październik	1 540	2,1
listopad	1 582	2,1
grudzień	1 647	2,1

Na koniec IV kw. 2000r. w rejestrach bezrobotnych znajdowało się 1 647 osób niepełnosprawnych (w porównaniu do końca III kw. 2000r. liczba zarejestrowanych osób niepełnosprawnych zwiększyła się o 136 osób, w porównaniu do końca II kw. zwiększyła się o 245 osób, zaś w stosunku do końca I kw. zwiększyła się o 258 osób).

### **3.6. Bezrobotni zwolnieni z przyczyn dotyczących zakładu pracy.**

W 2000r. nastąpił wzrost liczby bezrobotnych, pracujących przed nabyciem statusu bezrobotnego. Częścią tej kategorii bezrobotnych są osoby zwalniane z przyczyn dotyczących zakładu pracy. Udział zwolnionych z przyczyn dotyczących zakładu pracy w ogólnej liczbie bezrobotnych wyniósł na koniec roku 6,2%.



**Tabela 31. Liczba osób bezrobotnych zwolnionych z przyczyn dotyczących zakładu pracy – stan na koniec roku**

Wyszczególnienie	1999r.	2000r.
Liczba osób bezrobotnych zwolnionych z przyczyn zakładu pracy	4 385	4 902
Dynamika 1999r.=100	-	111,8

Na koniec 1999r. zarejestrowanych było 4 385 bezrobotnych osób zwolnionych z przyczyn dotyczących zakładu pracy, a na koniec 2000r. – 4 902 osoby. Nastąpił więc wzrost o 517 osób, czyli o 11,8%.

**Tabela 32. Liczba bezrobotnych zwolnionych z przyczyn dotyczących zakładu pracy według powiatowych urzędów pracy – stan na koniec 2000r.**

Powiatowy Urząd Pracy	Liczba bezrobotnych zwolnionych z przyczyn dotyczących zakładu pracy	% udział do liczby bezrobotnych ogółem
Augustów	429	7,7
Białystok	1 711	7,7
Bielsk Podlaski	8	0,3
Grajewo	277	5,3
Hajnówka	207	7,3
Kolno	182	4,9
Łomża	616	6,6
Mońki	123	5,7
Sejny	51	2,1
Siemiatycze	118	6,3
Sokółka	435	6,9
Suwałki	605	7,6
Wysokie Maz.	3	0,1
Zambrów	137	4,0
Woj. podlaskie	4 902	6,2

Na koniec 2000r. z przyczyn dotyczących zakładu pracy zarejestrowane były 4 902 bezrobotne osoby, w tym 3 255 kobiet (czyli 66,4% ogółu bezrobotnych zwolnionych z przyczyn zakładu pracy). W tej grupie 1 841 osób posiadało prawo do zasiłku (w tym 1 064 kobiety).

**Tabela 33. Kształtowanie się zwolnień z przyczyn dotyczących zakładu pracy w woj. podlaskim w grudniu 1999r. i w 2000r.**

Rok / miesiąc	Bezrobotni zwolnieni z przyczyn dotyczących zakładu pracy			
	na koniec miesiąca		w okresie sprawozdawczym	
	ogółem	% do ogółu bezrobotnych	ogółem	% do ogółu nowo zarej.
<b>I kwartał</b>				
styczeń 2000r.	4 727	6,2	578	7,4
luty	4 698	6,1	263	4,8
marzec	6 234	12,6	513	9,4
<b>II kwartał</b>				
kwiecień	5 677	13,3	362	8,2
maj	5 614	12,1	393	8,3
czerwiec	4 751	6,6	408	6,5
<b>III kwartał</b>				
lipiec	4 855	6,7	426	6,1
sierpień	4 867	6,7	388	6,1
wrzesień	4 909	6,7	400	5,8
<b>IV kwartał</b>				
październik	4 934	6,7	365	4,8
listopad	5 022	6,6	318	4,8
grudzień	4 902	6,2	382	5,8
<b>woj. podlaskie</b>	-	-	<b>4 796</b>	<b>6,4</b>

W ciągu całego 2000r. zgłosiło się do powiatowych urzędów pracy woj. podlaskiego 4 796 nowych bezrobotnych zwolnionych z przyczyn dotyczących zakładu pracy (w tym 2 755 kobiet). Stanowili oni 6,4% ogółu nowo zarejestrowanych w 2000r. bezrobotnych.

### **3.6.1. Zgłoszenia zwolnień z przyczyn dotyczących zakładu pracy.**

W 2000r. zamiar dokonania zwolnień grupowych zgłosiło 186 zakładów, które przewidywały zwolnienie łącznie 6 572 pracowników.

Zamiar dokonania zwolnień grupowych z sektora publicznego zgłosiło 112 zakładów pracy, które przewidywały zwolnienie 2 344 pracowników. Jednocześnie 74 zakłady z sektora prywatnego zgłosiły zamiar zwolnienia 4 228 pracowników.

### **3.7. Bezrobotni według wieku i poziomu wykształcenia.**

**Tabela 34. Bezrobotni w woj. podlaskim wg wieku w latach 1999-2000**  
(stan na koniec roku).

Wyszczególnienie	Bezrobotni ogółem	w tym w wieku:						
		15-17	18-24	25-34	35-44	45-54	55-59	60 i więcej
<b>1999</b>	72 752	32	21 911	19 594	18 282	11 147	1 445	341
<b>2000</b>	79 232	18	23 244	21 084	19 573	13 281	1 612	420
<b>1999r.=100</b>	108,9	56,3	106,1	107,6	107,1	119,1	111,6	123,2

W końcu 2000r. w porównaniu z końcem 1999r. tylko w jednej grupie wiekowej (15-17 lat) odnotowano spadek bezrobocia, natomiast w pozostałych grupach wiekowych zarejestrowano wzrost poziomu bezrobocia. Najmniejszy wzrost dotyczył bezrobotnych w wieku 18-24 lata (+6,1%), co może być spowodowane rosnącymi ambicjami młodzieży, która kontynuuje naukę w szkołach wyższego szczebla. Stosunkowo nieduży wzrost bezrobocia odnotowano w grupach wiekowych 25-34 lata i 35-44 lata, czyli w tzw. wieku mobilnym – najbardziej pożądanym przez pracodawcę u przyszłego kandydata na pracownika (odpowiednio: 7,6% i 7,1%). Największy wzrost bezrobocia w stosunku do 1999r. dotyczył bezrobotnych w wieku 60 lat i więcej (23,2%) oraz 45-54 lata (19,1%).

Tabela 35. Zarejestrowani bezrobotni według wieku - stan na koniec 2000r.

Grupy wiekowe	Liczba bezrobotnych	
	ogółem	w tym kobiet
Ogółem	79 232	41 543
<b>Wiek w latach</b>		
15 – 17	18	7
18 – 24	23 244	12 317
25 – 34	21 084	12 336
35 – 44	19 573	10 550
45 – 54	13 281	5 997
55 – 59	1 612	336
60 i więcej	420	X

Bezrobocie dotyczy przede wszystkim ludzi młodych. W końcu IV kw. 2000r. najliczniejszą grupę stanowiły osoby bezrobotne w przedziale wiekowym 18-24 lata (23 244 osoby). Populacja ta stanowiła 29,3% ogólnej liczby zarejestrowanych bezrobotnych. Drugą pod względem liczebności grupę stanowili bezrobotni w wieku 25-34 lata (21 084 osoby – 26,6%). Najmniej liczna grupa wśród bezrobotnych to młodociani w wieku 15-17 lat (18 osób).

Tabela 36. Bezrobotni w woj. podlaskim wg poziomu wykształcenia w latach 1999-2000 (stan na koniec roku)

Wyszczególnienie	Bezrobotni ogółem	w tym z wykształceniem:				
		wyższym	polic. i średnim zawod.	średnim ogólnokształc.	zasadn. zawod.	podst. i niepeł. podst.
1999	72 752	1 894	16 667	5 085	25 726	23 380
2000	79 232	2 502	18 648	5 748	26 819	25 515
1999r.=100	108,9	132,1	111,9	113,0	104,2	109,1

Porównując lata 1999 i 2000, można zauważyć, że największy wzrost poziomu bezrobocia nastąpił wśród bezrobotnych z wyższym wykształceniem (+32,1%). Znaczny wzrost bezrobocia odnotowano również wśród bezrobotnych z wykształceniem średnim ogólnokształcącym (+13,0%), czyli wśród osób nie posiadających wyuczonego zawodu i stojących przed koniecznością kontynuacji nauki na wyższym szczeblu lub zdobycia kwalifikacji. Natomiast najmniejszy wzrost bezrobocia dotyczył bezrobotnych

z wykształceniem zasadniczym zawodowym (+4,2%), co związane jest między innymi z likwidacją części szkół i ograniczaniem kształcenia na tym poziomie.

**Tabela 37. Zarejestrowani bezrobotni według poziomu wykształcenia.**  
-stan na koniec 2000r.

Wykształcenie	Liczba bezrobotnych		w tym kobiety
	ogółem	%	
<b>Ogółem</b>	<b>79 232</b>	<b>100,0</b>	<b>41 543</b>
Wyższe	2 502	3,2	1 577
Policealne i średnie zawodowe	18 648	23,5	12 370
Średnie ogólnokształcące	5 748	7,3	4 540
Zasadnicze zawodowe	26 819	33,8	12 088
Podstawowe i niepełne podstawowe	25 515	32,2	10 968

W końcu grudnia 2000r. wśród zarejestrowanych bezrobotnych najwięcej osób posiadało wykształcenie zasadnicze zawodowe (26 819 osób), podstawowe i niepełne podstawowe (25 515 osób) oraz policealne i średnie zawodowe (18 648 osób). Najmniej bezrobotnych legitymowało się dyplomami wyższych uczelni (2 502 osoby).

### **3.8. Bezrobotni według stażu pracy i czasu pozostawania bez pracy.**

**Tabela 38. Bezrobotni według stażu pracy i czasu pozostawania bez pracy w miesiącach.** - stan na koniec 2000r.

Staż pracy w latach	Liczba bezrobotnych	Czas pozostawania bez pracy w miesiącach:					
		Do 1	1 - 3	3 - 6	6 - 12	12 - 24	pow. 24
<b>do 1 roku</b>	22 361	1 469	3 140	3 076	3 579	4 486	6 611
<b>1 - 5</b>	13 388	990	2 395	1 958	2 290	2 727	3 028
<b>5 - 10</b>	7 941	572	1 204	1 159	1 329	1 626	2 051
<b>10 - 20</b>	10 762	756	1 600	1 577	1 864	2 290	2 675
<b>20 - 30</b>	5 571	486	1 009	897	1 107	1 150	922
<b>30 i więcej</b>	336	33	72	49	61	62	59
<b>bez stażu</b>	18 873	1 154	3 680	3 491	2 968	3 778	3 802
<b>Ogółem</b>	<b>79 232</b>	<b>5 460</b>	<b>13 100</b>	<b>12 207</b>	<b>13 198</b>	<b>16 119</b>	<b>19 148</b>

W woj. podlaskim w końcu grudnia 2000r. spośród zarejestrowanych bezrobotnych najliczniejszą populację stanowiły osoby posiadające staż pracy poniżej

1 roku (28,2% ogółu bezrobotnych) oraz osoby bez stażu pracy (23,8% ogółu bezrobotnych). Najmniej liczną populację stanowili bezrobotni z 30-letnim i więcej stażem pracy (336 osób).

Wśród bezrobotnych dominowały osoby pozostające bez pracy powyżej 24 miesięcy – 19 148 osób (24,2% ogółu bezrobotnych). Populacja ta zwiększyła się w porównaniu do końca grudnia 1999r. o 4 067 osób. Wśród tej grupy bezrobotnych najwięcej było osób ze stażem pracy poniżej 1 roku (6 611 osób) oraz osób bez stażu pracy (3 802 osoby).

Drugą grupą pod względem wielkości omawianego zjawiska byli bezrobotni pozostający bez pracy w okresie 12-24 miesięcy – 16 119 osób (20,3% ogółu bezrobotnych). Również w tej populacji bezrobotnych nastąpił wzrost w odniesieniu do stanu z końca grudnia 1999r. - o 1 939 osób i podobnie jak wśród bezrobotnych pozostających bez pracy powyżej 24 miesięcy najliczniejszą grupę stanowiły osoby ze stażem pracy poniżej 1 roku (4 486 osób) oraz osoby bez stażu pracy (3 778 osób).

Szczególnie niepokojącym zjawiskiem jest zwiększanie się liczby długotrwale bezrobotnych (powyżej 12 miesięcy). Bezrobotni ci stanowią 44,5% ogółu zarejestrowanych.

### **3.9. Bezrobotni według rodzaju działalności ostatniego miejsca pracy.**

Dane o bezrobotnych sklasyfikowanych według rodzaju prowadzonej działalności gospodarczej ostatniego pracodawcy prezentowane są w układzie Polskiej Klasyfikacji Działalności (PKD). PKD jest umownie przyjętym, hierarchicznie usystematyzowanym podziałem zbioru rodzajów działalności społeczno-gospodarczej, realizowanej przez podmioty gospodarcze.

Za pracodawców przyjęto wszystkie jednostki organizacyjne, a także osoby fizyczne, jeśli zatrudniają pracowników.

W 2000r. utrzymywały się w dalszym ciągu niekorzystne tendencje na rynku pracy, zmniejszała się liczba pracujących a wzrastało bezrobocie, w tym wzrastała liczba bezrobotnych zwalnianych z przyczyn dotyczących zakładu pracy.

Wśród ogółu zarejestrowanych bezrobotnych dominowały osoby, które pracowały do momentu zarejestrowania się w urzędach pracy. Na koniec grudnia 2000r. na zarejestrowanych 79 232 bezrobotnych - 60 359 byli to bezrobotni poprzednio pracujący (stanowili oni 76,2% ogółu bezrobotnych).

W sektorze publicznym pracowało 12 824 bezrobotnych, a w sektorze prywatnym 40 905 osób; 4 902 osoby były zarejestrowane ze zwolnień dotyczących zakładu pracy.

W okresie do 1 miesiąca bez pracy pozostawało 4 306 bezrobotnych, od 1 do 12 miesięcy – 28 366 osób, a powyżej 12 miesięcy – 27 687 osób.

Dotychczas nie pracowało 18 873 bezrobotnych, osoby te nie posiadają stażu pracy. Do grupy tej zalicza się także absolwentów szkół ponadpodstawowych.

Wpływ na zwiększanie się liczby bezrobotnych miała malejąca liczba ofert pracy. W 1999r. zgłoszono do urzędów pracy 21 666 ofert, a w 2000r. – 18 354 oferty (o 3 312 mniej).

Najwięcej bezrobotnych pochodziło z zakładów pracy należących do sekcji:

- działalność produkcyjna                    - 15 826 osób (w 2000r. wpłynęły 5 134 oferty),
- handel i naprawy                            - 11 156 osób (w 2000r. wpłynęły 3 944 oferty),
- budownictwo                                 - 5 967 osób (w 2000r. wpłynęło 2 200 ofert),
- administracja publiczna                    - 4 503 osoby (w 2000r. wpłynęło 2 160 ofert).
- i obrona narodowa

W wymienionych sekcjach zachodzą największe przeobrażenia gospodarcze (restrukturyzacja, modernizacja, likwidacja), generują one najwięcej bezrobotnych, a jednocześnie tworzą miejsca pracy, ponieważ większość ofert zgłoszonych w 2000r. do urzędów pracy pochodzi od pracodawców z tych sekcji.

W porównaniu do końca 1999r. liczba bezrobotnych pochodzących z zakładów prowadzących działalność produkcyjną zwiększyła się o 1 070 osób, z handlu i napraw o 153 osoby, z administracji publicznej o 19 osób, natomiast zmniejszyła się liczba bezrobotnych z sekcji budownictwo o 202 osoby.

**Tabela 39. Bezrobotni poprzednio pracujący – wg sektorów własności**  
- stan na koniec czerwca i grudnia 2000r.

Rok 2000r.	Liczba bezrobotnych	w tym poprzednio pracujący w sektorze:		%
		publicznym	prywatnym	kol.4 : kol.2
1	2	3	4	5
<b>I półrocze</b>	55 379	12 106	37 805	68,3
<b>II półrocze</b>	60 359	12 824	40 905	67,8



Tabela 40. Bezrobotni wg rodzaju działalności ostatniego miejsca pracy (stan na koniec czerwca i grudnia 2000r.)

Rodzaj działalności	I półrocze		II półrocze		Liczba ofert zgłoszonych w 2000r.
	liczba bezrobotnych	liczba zgłoszonych ofert	liczba bezrobotnych	liczba zgłoszonych ofert	
Rolnictwo, łowiectwo, leśnictwo	3 296	203	3 425	93	296
Rybolówstwo i rybactwo	12	7	15	4	11
Górnictwo i kopalnictwo	64	20	72	5	25
Działalność produkcyjna	14 501	2 555	15 826	2 579	5 134
Zaopatryw. w energię elektryczną, gaz i wodę	371	47	378	35	82
Budownictwo	4 967	1 306	5 967	894	2 200
Handel i naprawy	10 860	2 208	11 156	1 736	3 944
Hotele i restauracje	1 233	367	1 349	252	619
Transport, gospod. magazynowa i łączność	1 498	273	1 590	137	410
Pośrednictwo finansowe	359	244	372	208	452
Obsługa nieruchomości i firm	1 303	283	1 432	245	528
Administracja publiczna i obrona narodowa	4 247	1 269	4 503	891	2 160
Edukacja	1 641	231	1 532	490	721
Ochrona zdrowia i opieka socjalna	2 242	422	2 494	372	794
Pozostała działalność usługowa, komunalna, socjalna i indywidualna	2 308	677	2 567	297	974
Gospodarstwa dom. zatrudniające pracown.	1 008	0	1 051	4	4
Organizacje i zespoły międzynarodowe	1	0	0	0	0
Działalność niezidentyfikowana	5 468	-	6 630	-	-
<b>Razem (bezrobotni poprzednio pracujący)</b>	<b>55 379</b>	<b>10 112</b>	<b>60 359</b>	<b>8 242</b>	<b>18 354</b>
Bezrobotni dotychczas nie pracujący	16 478	-	18 873	-	-
<b>Ogółem bezrobotni</b>	<b>71 857</b>	<b>10 112</b>	<b>79 232</b>	<b>8 242</b>	<b>18 354</b>

### **3.10. Bezrobotni według zawodów i specjalności.**

Spośród zarejestrowanych na koniec grudnia 2000r. 79 232 bezrobotnych, zawód wyuczony posiadało 67 968 bezrobotnych. Populacja bezrobotnych bez zawodu obejmowała 11 264 osoby, co stanowiło 14,2% ogółu zarejestrowanych bezrobotnych.

Statystyka dla bezrobotnych poprzednio pracujących jest sporządzana według zawodu w jakim bezrobotni poszukują pracy i do wykonywania tego zawodu mają odpowiednie kwalifikacje potwierdzone świadectwem szkolnym lub innym dokumentem, bądź odpowiednim stażem pracy w danym zawodzie (w okresie minimum 1 roku).

Natomiast grupa bezrobotnych bez zawodu obejmuje osoby, które nie posiadają świadectwa czy dyplomu ukończenia szkoły lub odpowiedniego kursu lub osoby, które nie posiadają udokumentowanej ciągłości pracy w okresie minimum 1 roku w tym samym zawodzie. Grupa bezrobotnych bez zawodu obejmuje głównie osoby z wykształceniem podstawowym i niepełnym podstawowym oraz z wykształceniem średnim ogólnokształcącym.

Podstawą analizy struktury zawodowej jest Klasyfikacja Zawodów i Specjalności, opracowana w Instytucie Pracy i Spraw Socjalnych, a opublikowana przez Ministerstwo Pracy i Polityki Socjalnej w 1995r., zgodnie z Międzynarodowym Standardem Klasyfikacji Zawodów i Specjalności. Dla każdego zawodu (specjalności) powiatowe urzędy pracy stosują 7-cyfrowy symbol zawodu.

Tabela 41. Struktura bezrobotnych wg zawodów

Nr	Grupy zawodów	Bezrobotni zarejestrowani - stan na dzień 31.12.2000r.	oferty pracy zgłoszone w 2000r.	w tym	
				zgłoszone w I półroczu	zgłoszone w II półroczu
	<b>OGÓLEM</b>	<b>79232</b>	<b>18354</b>	<b>10112</b>	<b>8242</b>
<b>1</b>	<b>PARLAMENTARZYŚCI, WYŻSI URZĘDNICY I KIEROWNICY</b>	<b>133</b>	<b>76</b>	<b>43</b>	<b>33</b>
<b>11</b>	<b>Parlamentarzyści, politycy, wyżsi urzędnicy, zawodowi działacze</b>	<b>1</b>	<b>0</b>	<b>0</b>	<b>0</b>
114	Zawodowi działacze	1	0	0	0
<b>12</b>	<b>Kierownicy wielkich organizacji</b>	<b>81</b>	<b>57</b>	<b>32</b>	<b>25</b>
121	Dyrektorzy generalni, wykonawczy, prezesi i ich zastępcy	14	9	4	5
122	Kierownicy wewnętrznych jednostek organizacyjnych działalności podstawowej	31	23	14	9
123	Kierownicy wewnętrznych jednostek organizacyjnych działalności pomocniczej	36	25	14	11
<b>13</b>	<b>Kierownicy małych i średnich zakładów pracy</b>	<b>51</b>	<b>19</b>	<b>11</b>	<b>8</b>
131	Kierownicy małych i średnich zakładów pracy	51	19	11	8
<b>2</b>	<b>SPECJALIŚCI</b>	<b>3242</b>	<b>862</b>	<b>322</b>	<b>540</b>
<b>21</b>	<b>Specjaliści nauk fizycznych, matematycznych i technicznych</b>	<b>546</b>	<b>194</b>	<b>88</b>	<b>106</b>
211	Fizycy, chemicy i pokrewni	20	5	5	0
212	Matematycy, statystycy i pokrewni	18	1	0	1
213	Informatycy	36	20	11	9
214	Architekci, inżynierowie i pokrewni	472	168	72	96
<b>22</b>	<b>Specjaliści nauk przyrodniczych i ochrony zdrowia</b>	<b>178</b>	<b>105</b>	<b>38</b>	<b>67</b>
221	Specjaliści nauk przyrodniczych	123	11	3	8
222	Specjaliści ochrony zdrowia	55	94	35	59
<b>23</b>	<b>Nauczyciele</b>	<b>956</b>	<b>285</b>	<b>71</b>	<b>214</b>
231	Nauczyciele szkół wyższych	14	1	0	1
232	Nauczyciele nauczania ponadelementarnego	390	167	19	148
233	Nauczyciele nauczania początkowego i przedszkolnego	388	58	19	39
234	Nauczyciele szkół specjalnych	7	13	11	2
235	Pozostali specjaliści szkolnictwa i wychowawcy	157	46	22	24
<b>24</b>	<b>Pozostali specjaliści</b>	<b>1562</b>	<b>278</b>	<b>125</b>	<b>153</b>
241	Specjaliści do spraw biznesu	394	193	89	104
242	Prawnicy	149	14	7	7
243	Archiwiści, bibliotekarze i specjaliści do spraw informacji	53	30	12	18
244	Specjaliści nauk społecznych i pokrewnych	902	24	10	14
245	Specjaliści kultury i sztuki	62	14	5	9
246	Specjaliści kultury fizycznej	2	3	2	1

<b>3</b>	<b>TECHNICY I INNY ŚREDNI PERSONEL</b>	<b>9024</b>	<b>1567</b>	<b>812</b>	<b>755</b>
<b>31</b>	<b>Średni personel techniczny</b>	<b>4901</b>	<b>402</b>	<b>182</b>	<b>220</b>
311	Technicy	4559	297	123	174
312	Techniczny personel obsługi komputerów	178	62	25	37
313	Operatorzy sprzętu optycznego i elektronicznego	29	12	10	2
314	Pracownicy żeglugi i lotnictwa	6	1	1	0
315	Inspektorzy bezpieczeństwa pracy i jakości wyrobów	129	30	23	7
<b>32</b>	<b>Średni personel rolnictwa i ochrony zdrowia</b>	<b>2820</b>	<b>376</b>	<b>190</b>	<b>186</b>
321	Technicy rolnicy, leśnicy i pokrewni	1735	15	9	6
322	Średni personel ochrony zdrowia (z wyjątkiem pielęgniarek)	622	163	87	76
323	Pielęgniarki i położne	463	198	94	104
<b>33</b>	<b>Nauczyciele praktycznej nauki zawodu i instruktorzy</b>	<b>57</b>	<b>32</b>	<b>10</b>	<b>22</b>
331	Nauczyciele praktycznej nauki zawodu i instruktorzy	57	32	10	22
<b>34</b>	<b>Pracownicy pozostałych specjalności</b>	<b>1246</b>	<b>757</b>	<b>430</b>	<b>327</b>
341	Pracownicy do spraw finansowych	322	303	177	126
342	Agenci biur pomagających w prowadzeniu działalności gospodarczej i pośrednicy handlowi	74	25	16	9
343	Średni personel biurowy	550	308	167	141
344	Urzędnicy państwowi do spraw podatków, ceł i pokrewni	25	16	7	9
345	Policjanci i pokrewni	31	11	6	5
346	Pracownicy socjalni	120	60	37	23
347	Pracownicy działalności artystycznej, rozrywki i sportu	121	34	20	14
348	Pracownicy parafialni i świeccy krzewiciele wiary	3	0	0	0
<b>4</b>	<b>PRACOWNICY BIUROWI</b>	<b>4957</b>	<b>2031</b>	<b>1116</b>	<b>915</b>
<b>41</b>	<b>Pracownicy obsługi biurowej</b>	<b>4501</b>	<b>1859</b>	<b>1028</b>	<b>831</b>
411	Sekretarki i operatorzy maszyn biurowych	189	84	57	27
412	Pracownicy do spraw finansowo-statystycznych	2345	367	188	179
413	Pracownicy do spraw ewidencji materiałowej, transportu i produkcji	694	273	152	121
414	Pracownicy bibliotek, archiwów, poczty i pokrewni	107	31	14	17
419	Pozostali pracownicy obsługi biurowej	1166	1104	617	487
<b>42</b>	<b>Pracownicy obrotu pieniężnego i obsługi klientów</b>	<b>456</b>	<b>172</b>	<b>88</b>	<b>84</b>
421	Pracownicy obrotu pieniężnego	189	109	53	56
422	Informatorzy, pracownicy biur podróży, recepcjoniści i telefoniści	267	63	35	28
<b>20</b>	<b>PRACOWNICY USŁUG OSOBISTYCH I SPRZEDAWCY</b>	<b>10504</b>	<b>3196</b>	<b>1830</b>	<b>1366</b>
<b>51</b>	<b>Pracownicy usług osobistych i ochrony</b>	<b>4374</b>	<b>1135</b>	<b>694</b>	<b>441</b>
511	Stewardzi, konduktorzy i przewodnicy	39	0	0	0
512	Pracownicy usług domowych i gastronomicznych	2214	581	352	229

513	Pracownicy opieki osobistej i pokrewni	1134	310	211	99
514	Pozostali pracownicy usług osobistych	831	96	62	34
516	Pracownicy usług ochrony	156	148	69	79
<b>52</b>	<b>Modelki, sprzedawcy i demonstratorzy</b>	<b>6130</b>	<b>2061</b>	<b>1136</b>	<b>925</b>
522	Sprzedawcy i demonstratorzy	6130	2061	1136	925
<b>6</b>	<b>ROLNICY, OGRODNICY, LEŚNICY I RYBACY</b>	<b>3466</b>	<b>162</b>	<b>114</b>	<b>48</b>
<b>61</b>	<b>Rolnicy, ogrodnicy, leśnicy i rybacy zorientowani na rynek</b>	<b>3332</b>	<b>162</b>	<b>114</b>	<b>48</b>
611	Rolnicy produkcji roślinnej i ogrodnicy	1777	64	54	10
612	Hodowcy zwierząt i pokrewni	126	25	17	8
613	Rolnicy upraw polowych i produkcji zwierzęcej	1013	1	1	0
614	Robotnicy leśni	410	70	42	28
615	Rybacy	6	2	0	2
<b>62</b>	<b>Rolnicy i rybacy pracujący na własne potrzeby</b>	<b>134</b>	<b>0</b>	<b>0</b>	<b>0</b>
621	Rolnicy i rybacy pracujący na własne potrzeby	134	0	0	0
<b>7</b>	<b>ROBOTNICZY PRZEMYSŁOWI I RZEMIEŚLNICY</b>	<b>22704</b>	<b>4625</b>	<b>2497</b>	<b>2128</b>
<b>71</b>	<b>Górnicy i robotnicy budowlani</b>	<b>4881</b>	<b>1491</b>	<b>812</b>	<b>679</b>
711	Górnicy i robotnicy obróbki kamienia	95	17	14	3
712	Robotnicy budowlani robót stanu surowego i pokrewni	3102	1023	600	423
713	Robotnicy budowlani robót wykończeniowych	951	259	116	143
714	Malarze, pracownicy czyszczący konstrukcje budowlane i pokrewni	733	192	82	110
<b>72</b>	<b>Robotnicy obróbki metali i mechanicy maszyn i urządzeń</b>	<b>8802</b>	<b>985</b>	<b>546</b>	<b>439</b>
721	Formierze odlewniczy, spawacze, blacharze, monterzy konstrukcji metalowych i pokrewni	645	189	92	97
722	Kowale, ślusarze i pokrewni	2831	307	145	162
723	Mechanicy maszyn i urządzeń	3858	298	196	102
724	Elektromonterzy sprzętu elektrycznego i elektronicznego	1468	191	113	78
<b>73</b>	<b>Robotnicy zawodów precyzyjnych, ceramicy, wytwórcy wyrobów galanteryjnych, robotnicy poligraficzni i pokrewni</b>	<b>218</b>	<b>53</b>	<b>26</b>	<b>27</b>
731	Robotnicy produkcji wyrobów precyzyjnych z metalu i materiałów pokrewnych	72	8	0	8
732	Ceramicy, szklarze i pokrewni	63	5	2	3
733	Wytwórcy wyrobów galanteryjnych, pamiątkarskich i pokrewni	16	14	11	3
734	Robotnicy poligraficzni i pokrewni	67	26	13	13
<b>74</b>	<b>Pozostali robotnicy przemysłowi i rzemieślnicy</b>	<b>8803</b>	<b>2096</b>	<b>1113</b>	<b>983</b>
741	Robotnicy w przetwórstwie spożywczym	1762	453	270	183
742	Robotnicy obróbki drewna, stolarze meblowi i pokrewni	1777	575	326	249
743	Robotnicy produkcji wyrobów włókienniczych, odzieży i pokrewni	4740	981	470	511

744	Robotnicy obróbki skóry	524	87	47	40
<b>8</b>	<b>OPERATORZY I MONTERZY MASZYN I URZĄDZEŃ</b>	<b>4672</b>	<b>1514</b>	<b>780</b>	<b>734</b>
<b>81</b>	<b>Operatorzy maszyn i urządzeń wydobywczych i przetwórczych</b>	<b>628</b>	<b>298</b>	<b>68</b>	<b>230</b>
811	Operatorzy maszyn i urządzeń wydobywczych i pokrewni	25	6	3	3
812	Operatorzy maszyn i urządzeń hutniczych i pokrewni	26	20	17	3
813	Operatorzy urządzeń do produkcji wyrobów szklanych i pokrewni	7	1	1	0
814	Operatorzy maszyn i urządzeń do obróbki drewna i produkcji papieru	60	68	22	46
815	Operatorzy urządzeń w przetwórstwie chemicznym i pokrewni	34	1	0	1
816	Operatorzy urządzeń energetycznych i pokrewni	476	202	25	177
<b>82</b>	<b>Operatorzy i monterzy maszyn</b>	<b>2054</b>	<b>474</b>	<b>233</b>	<b>241</b>
821	Operatorzy maszyn do produkcji wyrobów z metali i minerałów	108	35	15	20
822	Operatorzy maszyn i urządzeń do produkcji wyrobów chemicznych	12	1	0	1
823	Operatorzy maszyn do produkcji wyrobów z gumy i tworzyw sztucznych	60	47	23	24
824	Operatorzy maszyn do produkcji wyrobów z drewna	36	55	27	28
825	Operatorzy maszyn poligraficznych i papierniczo-przetwórczych	61	26	10	16
826	Operatorzy maszyn do produkcji wyrobów włókienniczych, futrzarskich i skórzanych	426	7	5	2
827	Operatorzy maszyn do przetwórstwa żywności i produktów pokrewnych	897	181	113	68
828	Monterzy	454	122	40	82
<b>83</b>	<b>KIEROWCY I OPERATORZY POJAZDÓW I MASZYN SAMOJEZDNYCH</b>	<b>1990</b>	<b>742</b>	<b>479</b>	<b>263</b>
831	Maszyniści kolejowi, dyżurni ruchu i pokrewni	65	1	1	0
832	Kierowcy pojazdów silnikowych	1601	542	332	210
833	Operatorzy samojezdnych maszyn rolniczych i pokrewni	319	198	145	53
834	Marynarze i pokrewni	5	1	1	0
<b>9</b>	<b>PRACOWNICY PRZY PRACACH PROSTYCH</b>	<b>9266</b>	<b>4321</b>	<b>2598</b>	<b>1723</b>
<b>91</b>	<b>Pracownicy przy pracach prostych w handlu i usługach</b>	<b>4913</b>	<b>1894</b>	<b>1036</b>	<b>858</b>
911	Sprzedawcy uliczni i pokrewni	16	9	4	5
913	Pomoce domowe, sprzątaczk i praczki	2477	643	309	334
914	Gospodarze budynków, zmywacze szyb i pokrewni	1033	711	383	328
915	Gońcy, багаżowi, portierzy i pokrewni	647	254	148	106
916	Ładowacze nieczystości i pokrewni	740	277	192	85

<b>92</b>	<b>Robotnicy pomocniczy w rolnictwie, rybołówstwie i pokrewni</b>	<b>125</b>	<b>10</b>	<b>6</b>	<b>4</b>
921	Robotnicy pomocniczy w rolnictwie, rybołówstwie i pokrewni	125	10	6	4
<b>93</b>	<b>Robotnicy pomocniczy w górnictwie, przemyśle, budownictwie i transporcie</b>	<b>4228</b>	<b>2417</b>	<b>1556</b>	<b>861</b>
931	Robotnicy pomocniczy w górnictwie i budownictwie	1947	1376	1033	343
932	Robotnicy przy pracach prostych w przemyśle przetwórczym	1800	960	468	492
933	Robotnicy pomocniczy transportu i tragarze	481	81	55	26
<b>10</b>	<b>BEZ ZAWODU</b>	<b>11264</b>	<b>0</b>	<b>0</b>	<b>0</b>

Struktura bezrobotnych według zawodów odzwierciedla dokonujące się przemiany gospodarcze.

Wśród bezrobotnych, podobnie jak w latach poprzednich najliczniejsza jest grupa robotników przemysłowych i rzemieślników (na koniec grudnia 2000r. – 22 704 osoby) oraz pracowników usług osobistych i sprzedawców (10 504 osoby) i pracowników przy pracach prostych (9 266 osób). Spowodowane jest to w dalszym ciągu licznymi zwolnieniami grupowymi pracowników z upadających lub przekształcających się przedsiębiorstw oraz likwidacją wielu zakładów przemysłowych, rzemieślniczych lub związanych z produkcją rolną.

Osoby o niskich kwalifikacjach zawodowych mają największe trudności ze znalezieniem pracy. Spośród tych osób najczęściej było bezrobotnych posiadających następujące zawody:

- sprzedawcy	- 6 122 osoby
- pracownicy budowlani	- 4 198 osób
- krawcy, szwaczki	- 3 902 osoby
- mechanicy maszyn i urządzeń	- 3 858 osób
- spawacze, ślusarze, tokarze	- 2 879 osób
- rolnicy, ogrodnicy, robotnicy rolni	- 2 842 osoby
- kucharze, bufetowi, kelnerzy	- 2 134 osoby
- kierowcy	- 1 601 osób

Wśród grup zawodów obejmujących techników i inny średni personel oraz pracowników biurowych dominowali bezrobotni w następujących zawodach:

- pracownicy biurowi	- 4 957 osób
- w tym referenci ekonomiczni, księgowi i kasjerzy	- 2 885 osób
- personel techniczny	- 4 901 osób
- w tym technicy	- 4 559 osób
- średni personel rolnictwa	- 1 735 osób
- średni personel ochrony zdrowia	- 1 085 osób
- w tym 463 pielęgniarki i położne	
- pracownicy pozostałych specjalności	- 1 246 osób

Grupa bezrobotnych o wysokich kwalifikacjach zawodowych jest populacją najmniej liczną. W końcu 2000r. zarejestrowanych było:

- 133 bezrobotnych, zatrudnionych uprzednio na stanowiskach kierowniczych,
- 546 specjalistów nauk fizycznych, matematycznych i technicznych, w tym 472 inżynierów (najwięcej środowiska - 121, mechaników - 111, budownictwa - 100),
- 178 specjalistów nauk przyrodniczych i ochrony zdrowia, w tym 32 lekarzy medycyny i 13 lekarzy stomatologów,
- 956 nauczycieli: 390 nauczania ponadelementarnego i 388 nauczania początkowego i przedszkolnego,
- 1 562 pozostałych specjalistów, w tym 261 ekonomistów i 149 prawników.

Najdłużej w rejestrach bezrobotnych pozostają osoby o niskich kwalifikacjach z wykształceniem zasadniczym zawodowym oraz podstawowym i niepełnym podstawowym.

Na koniec 2000r. zarejestrowanych było 35 267 osób pozostających bez pracy ponad 12 miesięcy (w tym 19 148 osób powyżej 24 miesięcy).



**Tabela 42. Bezrobotni według zawodów zarejestrowani powyżej 12 miesięcy (wybrane grupy).**

Nazwa zawodu	liczba bezrobotnych ogółem	w tym pozostający bez pracy powyżej 12 miesięcy
inżynier budownictwa	100	18
inżynier rolnictwa	85	23
nauczyciel religii	39	12
nauczyciel nauczania początkowego	269	15
nauczyciel przedszkola	119	50
wychowawcy i pedagodzy	140	20
prawnicy	149	17
bibliotekarze	47	25
specjaliści d/s handlu wewnętrznego	102	12
specjaliści marketingu i handlu	116	11
ekonomiści	261	88
technicy geodezji	73	23
technicy budowlani	645	193
technicy elektrycy	285	82
technicy elektronicy	77	19
technicy mechanicy	1 371	271
technicy i laboranci chemiczni	120	42
technicy technologii drewna	344	68
technicy technologii żywności	444	127
technicy technologii odzieży	536	81
technicy włókienniczy	246	82
technicy i pracownicy obsługi komputerów	177	23
technicy ogrodnicy	178	38
technicy rolnicy	1 431	506
technicy żywienia i dietetycy	250	69
technicy analityki medycznej	88	18
pielęgniarki	388	135
położne	75	26
akwizytorzy, przedstawiciele handlowi	161	47
zaopatrzeniowcy	83	31
księgowi	425	201

pracownicy d/s administracji	98	26
pracownicy opieki społecznej i socjalnej	119	42
sekretarki	150	53
referenci ekonomiczni, finansowi i pokrewni	2 331	710
magazynierzy	599	257
doręczyciele pocztowi	87	48
referenci administracyjno-biurowi	1 166	429
kasjerzy	129	60
rejestratorki medyczne	42	19
telefonistki	99	53
kucharze	1 388	485
kelnerzy, bufetowi	746	326
opiekunki dziecięce i w domach opieki społecznej	424	304
pomoce dentystyczne	64	20
sanitariusze	118	44
opiekunki domowe, siostry PCK	478	275
fryzjerzy	771	256
agenci ochrony mienia	87	21
sprzedawcy	6 122	2 661
rolnicy	1 679	551
ogrodnicy	334	94
robotnicy w gospodarstwie rolnym	696	488
robotnicy leśni	410	61
murarze	1 565	582
betoniarze	394	144
stolarze, cieśle	675	251
stolarze meblowi	1 468	392
robotnicy melioracyjni	197	105
monterzy instalacji	547	209
malarze	682	288
ślusarze	2 027	627
tokarze	608	183
mechanicy pojazdów	2 104	532
cukiernicy, piekarze	1 268	451
tkacze	928	558
krawcy	2 675	951
szwaczki	1 067	570

kaletnicy	192	105
palacze	422	175
operatorzy krosien czółenkowych	288	92
kierowcy	1 601	562
salowe	252	127
sprzątaczk	1 289	725
robotnicy gospodarczy	1 004	485
dozorcy	436	244
robotnicy placowi	720	455
robotnicy budowlani	1 557	631

#### **4. AKTYWNE DZIAŁANIA URZĘDÓW PRACY PRZECIWDZIAŁAJĄCE BEZROBOCIU I ŁAGODZĄCE JEGO SKUTKI.**

##### **4.1. Pośrednictwo pracy.**

##### **4.1.1. Oferty pracy zgłoszone w 2000r.**

**Tabela 43. Liczba ofert pracy w woj. podlaskim zgłoszonych w poszczególnych miesiącach 2000r.**

miesiące 2000r.	oferty pracy zgłoszone w okresie sprawozdawczym			oferty pracy na koniec okresu sprawozdawczego		
	razem	w tym		razem	w tym	
		pracy subsydiowanej	z sektora publ.		pracy subsydiowanej	z sektora publ.
styczeń	1 272	559	337	279	153	50
luty	1 233	563	238	261	92	42
marzec	1 483	626	291	319	206	47
kwiecień	1 600	679	388	292	160	91
maj	2 177	940	416	609	335	99
czerwiec	2 347	1 482	451	565	312	73
lipiec	1 790	844	328	469	317	148
sierpień	1 506	603	304	450	169	71
wrzesień	1 644	707	450	393	201	79
październik	1 753	655	514	280	100	42
listopad	968	240	157	213	46	26
grudzień	613	37	60	63	0	1
<b>Razem</b>	<b>18 386</b>	<b>7 935</b>	<b>3 934</b>	<b>4 193</b>	<b>2 091</b>	<b>769</b>

Od początku 2000r. do powiatowych urzędów pracy wpłynęło 18 386 ofert pracy, tj. o 3 509 ofert mniej niż w 1999r. Ofert pracy subsydiowanej było 7 935,

natomiast z sektora publicznego pochodziły 3 934 oferty. W 2000r., podobnie jak w latach poprzednich, większość ofert pracy wpłynęła z zakładów pracy należących do sektora prywatnego (78,6% wszystkich ofert).

W 2000r. najwięcej ofert pracy wpłynęło w miesiącu czerwcu (2 347 ofert), maju (2 177 ofert) oraz lipcu (1 790 ofert); natomiast najmniej – w miesiącu grudniu (613 ofert), listopadzie (968 ofert) oraz w lutym (1 233 oferty).

**Tabela 44. Oferty pracy zgłoszone do powiatowych urzędów pracy w 2000r.**

Powiatowy Urząd Pracy	oferty pracy								
	ogółem	w tym		dla osób niepełno- sprawnych	w tym		dla absol- wentów	w tym	
		pracy subsyd.	z sektora publicz.		pracy subsyd.	z sektora publicz.		pracy subsyd.	z sektora publicz.
<b>Augustów</b>	1 452	860	186	37	7	2	367	327	71
<b>Białystok</b>	5 589	1 556	836	530	0	23	739	469	128
<b>Bielsk Podl.</b>	476	240	140	43	7	7	35	32	15
<b>Grajewo</b>	1 295	658	411	7	0	3	255	250	91
<b>Hajnówka</b>	778	330	206	44	15	4	101	72	28
<b>Kolno</b>	793	394	289	9	6	1	141	109	62
<b>Łomża</b>	1 795	850	279	115	4	13	306	255	65
<b>Mońki</b>	454	110	93	6	0	1	45	44	23
<b>Sejny</b>	775	685	245	6	1	2	180	180	88
<b>Siemiatycze</b>	603	175	150	20	1	3	87	34	22
<b>Sokółka</b>	1 567	730	523	54	11	19	330	259	150
<b>Suwałki</b>	1 639	757	264	87	46	3	352	249	75
<b>Wysokie M.</b>	690	294	215	5	0	1	104	73	25
<b>Zambrów</b>	480	296	97	6	0	2	39	37	3
<b>Ogółem</b>	<b>18 386</b>	<b>7 935</b>	<b>3 934</b>	<b>969</b>	<b>98</b>	<b>84</b>	<b>3 081</b>	<b>2 390</b>	<b>846</b>

W 2000r. największą ilością ofert pracy dysponował PUP w Białymstoku (5 589 ofert), PUP w Łomży (1 795 ofert) oraz PUP w Suwałkach (1 639 ofert).

Najwięcej ofert pracy subsydiowanej posiadał PUP w Białymstoku (1 556 ofert), PUP w Augustowie (860 ofert) oraz PUP w Łomży (850 ofert); najmniej PUP w Mońkach (110 ofert), PUP w Siemiatyczach (175 ofert) i PUP w Bielsku Podlaskim (240 ofert).

Najwięcej ofert z sektora publicznego zgłoszono do PUP w Białymstoku (836 ofert), PUP w Sokółce (523 oferty) oraz PUP w Grajewie (411 ofert); najmniej do PUP

w Mońkach (93 oferty), PUP w Zambrowie (97 ofert) oraz PUP w Bielsku Podlaskim (140 ofert).

**Tabela 45. Liczba ofert pracy dla osób niepełnosprawnych oraz dla absolwentów w 2000r.**

Miesiące 2000r.	zgłoszone w miesiącu sprawozdawczym					
	oferty pracy dla osób niepełnosprawnych			oferty pracy dla absolwentów		
	razem	w tym		razem	w tym	
		oferty pracy subsidiowanej	z sektora publicznego		oferty pracy subsidiowanej	z sektora publicznego
styczeń	72	12	4	160	62	53
luty	85	12	2	205	141	69
marzec	86	10	4	245	197	79
kwiecień	74	10	8	274	198	69
maj	104	26	13	223	142	36
czerwiec	92	17	5	447	396	74
lipiec	62	3	5	401	388	83
sierpień	67	2	7	288	258	91
wrzesień	56	1	8	359	299	166
październik	106	2	13	281	224	84
listopad	99	2	6	131	74	27
grudzień	66	1	9	67	11	15
<b>Razem</b>	<b>969</b>	<b>98</b>	<b>84</b>	<b>3 081</b>	<b>2 390</b>	<b>846</b>

#### 4.1.2. Podjęcia pracy.

**Tabela 46. Podjęcia pracy w 2000r.**

Kwartaly 2000r.	podjęcia pracy	z tego			
		niesubsy diowanej	subsya diowanej	w tym	
				skierowani do prac interwencyjnych	skierowani do robót publicznych
I kwartał	6 573	5 050	1 523	1 143	185
II kwartał	9 970	7 347	2 623	1 777	551
III kwartał	8 159	6 213	1 946	1 337	194
IV kwartał	6 250	5 263	987	684	63
<b>Ogółem</b>	<b>30 952</b>	<b>23 873</b>	<b>7 079</b>	<b>4 941</b>	<b>993</b>

Podjęcia pracy są podstawową przyczyną wyłączeń bezrobotnych z ewidencji. Dotyczy to wszystkich form podejmowania pracy przez bezrobotnych tj. pracy niesubsydiowanej (w tym pracy sezonowej) i subsydiowanej (prac interwencyjnych, robót publicznych, otrzymanie przez bezrobotnych pożyczki na uruchomienie własnej działalności gospodarczej itp.).

W 2000r. pracę podjęły ogółem w woj. podlaskim 30 952 osoby bezrobotne, w tym pracę niesubsydiowaną 23 873 osoby, a pracę subsydiowaną 7 079 osób. W ramach pracy subsydiowanej do prac interwencyjnych skierowano 4 941 osób, natomiast do robót publicznych skierowane zostały w 2000r. 993 osoby.

Ogółem w 2000r. pracę podjęły 30 952 osoby (o 1 553 osoby mniej niż w poprzednim roku), w tym:

- w I kwartale - 6 573 osoby
- w II kwartale - 9 970 osób
- w III kwartale - 8 159 osób
- w IV kwartale - 6 250 osób

Spośród ogółu bezrobotnych, którzy podjęli pracę, pracę niesubsydiowaną podjęły 23 873 osoby, w tym:

- w I kwartale - 5 050 osób
- w II kwartale - 7 347 osób
- w III kwartale - 6 213 osób
- w IV kwartale - 5 253 osoby

Spośród ogółu bezrobotnych, którzy podjęli pracę, pracę subsydiowaną podjęło 7 079 osób, w tym:

- w I kwartale - 1 523 osoby
- w II kwartale - 2 623 osoby
- w III kwartale - 1 946 osób
- w IV kwartale - 987 osób

W ramach pracy subsydiowanej skierowano do prac interwencyjnych 4 941 osób, w tym:

- w I kwartale - 1 143 osoby

- w II kwartale - 1 777 osób
- w III kwartale - 1 337 osób
- w IV kwartale - 684 osoby

W ramach pracy subsydiowanej skierowano do robót publicznych 993 osoby,

w tym:

- w I kwartale - 185 osób
- w II kwartale - 551 osób
- w III kwartale - 194 osoby
- w IV kwartale - 63 osoby

**Tabela 47. Osoby bezrobotne podejmujące pracę w woj. podlaskim w 2000r.**

Miesiące 2000r.	Liczba osób podejmujących pracę	% udział wyrejestrowanych z tytułu podjęcia pracy wśród ogółu wyrejestrowanych
styczeń	1 809	44,5
luty	2 027	41,7
marzec	2 737	47,0
kwiecień	3 110	50,0
maj	3 315	49,6
czerwiec	3 545	47,9
lipiec	2 753	42,2
sierpień	2 248	39,4
wrzesień	3 158	48,8
październik	2 986	44,0
listopad	1 862	41,4
grudzień	1 402	38,0
<b>Ogółem</b>	<b>30 952</b>	<b>45,0</b>

Bezrobotni podejmujący pracę stanowili 45,0% ogółu wyrejestrowanych w 2000r. bezrobotnych. Największy odsetek bezrobotnych podejmujących pracę odnotowano w miesiącach: kwiecień (50,0%), maj (49,6%) oraz wrzesień (48,8%).

**Tabela 48. Bezrobotni skierowani do prac interwencyjnych w woj. podlaskim w 2000r.**

<b>Miesiące 2000r.</b>	<b>Liczba skierowanych do prac interwencyjnych w miesiącu</b>	<b>% udział wyrejestrowanych z tytułu podjęcia prac interwencyjnych</b>
styczeń	363	8,9
luty	354	7,3
marzec	426	7,3
kwiecień	313	5,0
maj	437	6,5
czerwiec	1027	13,9
lipiec	566	8,7
sierpień	329	5,8
wrzesień	442	6,8
październik	462	6,8
listopad	187	4,2
grudzień	35	0,9
<b>Ogółem</b>	<b>4941</b>	<b>7,2</b>

Bezrobotni skierowani do prac interwencyjnych stanowili 7,2% ogółu wyrejestrowanych w 2000r. bezrobotnych. Największy procentowo odpływ bezrobotnych z tytułu zatrudnienia przy pracach interwencyjnych miał miejsce w miesiącach: czerwiec (13,9%), styczeń (8,9%) oraz lipiec (8,7%).



Tabela 49. Bezrobotni skierowani do robót publicznych w woj. podlaskim w 2000r.

Miesiące 2000r.	Liczba skierowanych do robót publicznych w miesiącu	% udział wyrejestrowanych z tytułu skierowania do robót publicznych
styczeń	62	1,5
luty	54	1,1
marzec	69	1,2
kwiecień	132	2,1
maj	185	2,8
czerwiec	234	3,2
lipiec	84	1,3
sierpień	67	1,2
wrzesień	43	0,7
październik	38	0,6
listopad	16	0,4
grudzień	9	0,2
<b>Ogółem</b>	<b>993</b>	<b>1,4</b>

Bezrobotni skierowani do robót publicznych stanowili 1,4% ogółu wyrejestrowanych w 2000r. bezrobotnych. Największy procentowo odpływ bezrobotnych skierowanych do pracy w ramach robót publicznych miał miejsce w miesiącach: czerwiec (3,2%), maj (2,8%) oraz kwiecień (2,1%).

Tabela 50. Podjęcia pracy w 2000r. - według powiatowych urzędów pracy.

PUP	Osoby bezrobotne podejmujące pracę w poszczególnych miesiącach 2000r.:												ogółem
	styczeń	luty	marzec	kwiecień	maj	czerwiec	lipiec	sierpień	wrzesień	paździer- nik	listopad	grudzień	
<b>Augustów</b>	106	151	199	229	243	279	230	115	226	208	118	165	2 269
<b>Białystok</b>	632	730	874	986	1 011	931	864	824	1 088	1 020	768	544	10 272
<b>Bielsk P.</b>	135	68	145	160	126	173	91	70	119	129	89	51	1 356
<b>Grajewo</b>	84	92	145	183	174	256	117	109	190	169	67	59	1 645
<b>Hajnówka</b>	55	127	112	124	128	184	83	111	121	137	79	56	1 317
<b>Kolno</b>	73	43	106	100	142	137	72	49	114	78	60	34	1 008
<b>Łomża</b>	149	203	305	386	410	440	283	234	323	318	189	91	3 331
<b>Mońki</b>	27	42	57	78	77	44	56	48	68	71	31	35	634
<b>Sejny</b>	137	67	46	70	75	208	75	46	75	99	43	33	974
<b>Siemiatycze</b>	46	87	67	94	97	99	68	42	106	65	39	28	838
<b>Sokółka</b>	57	118	172	220	224	209	178	119	190	224	98	96	1 905
<b>Suwałki</b>	207	204	346	239	344	430	442	338	320	287	176	144	3 477
<b>Wysokie Maz.</b>	27	35	52	126	141	56	113	74	113	103	47	35	922
<b>Zambrów</b>	74	60	111	115	123	99	81	69	105	78	58	31	1 004
<b>Woj. podlaskie</b>	<b>1 809</b>	<b>2 027</b>	<b>2 737</b>	<b>3 110</b>	<b>3 315</b>	<b>3 545</b>	<b>2 753</b>	<b>2 248</b>	<b>3 158</b>	<b>2 986</b>	<b>1 862</b>	<b>1 402</b>	<b>30 952</b>

Tabela 51. Osoby skierowane do prac interwencyjnych w 2000r. - według powiatowych urzędów pracy.

PUP	Osoby skierowane do prac interwencyjnych w poszczególnych miesiącach 2000r.:												ogółem
	styczeń	luty	marzec	kwiecień	maj	czerwiec	lipiec	sierpień	wrzesień	paździer- nik	listopad	grudzień	
<b>Augustów</b>	31	41	36	28	46	105	72	33	79	21	21	0	<b>513</b>
<b>Białystok</b>	34	85	88	54	71	59	52	54	60	74	23	14	<b>668</b>
<b>Bielsk P.</b>	58	7	3	7	5	63	23	13	12	15	2	0	<b>208</b>
<b>Grajewo</b>	22	18	59	37	34	27	11	13	29	37	16	0	<b>303</b>
<b>Hajnówka</b>	6	44	4	6	24	69	11	18	11	24	6	3	<b>226</b>
<b>Kolno</b>	38	3	39	23	76	72	25	17	46	20	7	2	<b>368</b>
<b>Łomża</b>	0	13	49	77	83	122	82	19	34	59	35	1	<b>574</b>
<b>Mońki</b>	4	4	3	5	7	7	4	10	0	7	1	0	<b>52</b>
<b>Sejny</b>	86	13	7	0	11	176	41	20	28	57	18	8	<b>465</b>
<b>Siemiatycze</b>	4	15	1	11	9	22	12	4	37	13	5	0	<b>133</b>
<b>Sokółka</b>	26	57	13	7	4	89	23	42	47	100	29	2	<b>439</b>
<b>Suwałki</b>	31	35	105	8	9	154	153	64	18	12	4	0	<b>593</b>
<b>Wysokie Maz.</b>	2	6	4	25	40	25	15	10	21	16	3	2	<b>169</b>
<b>Zambrów</b>	21	13	15	25	18	37	42	12	20	7	17	3	<b>230</b>
<b>Woj. podlaskie</b>	<b>363</b>	<b>354</b>	<b>426</b>	<b>313</b>	<b>437</b>	<b>1 027</b>	<b>566</b>	<b>329</b>	<b>442</b>	<b>462</b>	<b>187</b>	<b>35</b>	<b>4 941</b>

Tabela 52. Osoby skierowane do robót publicznych w 2000r. - według powiatowych urzędów pracy.

PUP	Osoby skierowane robót publicznych w poszczególnych miesiącach 2000r.:												ogółem
	styczeń	luty	marzec	kwiecień	maj	czerwiec	lipiec	sierpień	wrzesień	paździer- nik	listopad	grudzień	
<b>Augustów</b>	3	2	1	10	1	1	1	2	3	3	1	2	30
<b>Białystok</b>	7	11	4	35	117	52	35	28	10	6	2	1	308
<b>Bielsk P.</b>	10	9	1	7	7	3	1	2	4	0	2	0	46
<b>Grajewo</b>	1	0	6	25	5	142	15	17	6	14	0	0	231
<b>Hajnówka</b>	1	3	0	0	2	7	5	2	3	0	0	0	23
<b>Kolno</b>	9	1	12	11	2	6	3	0	1	1	2	2	50
<b>Łomża</b>	0	11	19	11	6	15	1	2	3	3	2	0	73
<b>Mońki</b>	0	1	1	1	5	1	1	0	1	2	0	0	13
<b>Sejny</b>	3	3	0	0	0	2	1	4	1	2	0	2	18
<b>Siemiatycze</b>	1	3	0	0	0	1	0	4	1	0	0	0	10
<b>Sokółka</b>	1	3	0	8	3	3	8	1	4	1	2	0	34
<b>Suwałki</b>	16	4	22	1	0	0	5	0	3	1	1	0	53
<b>Wysokie Maz.</b>	0	2	0	20	28	1	8	5	3	3	1	1	72
<b>Zambrów</b>	10	1	3	3	9	0	0	0	0	2	3	1	32
<b>Woj. podlaskie</b>	<b>62</b>	<b>54</b>	<b>69</b>	<b>132</b>	<b>185</b>	<b>234</b>	<b>84</b>	<b>67</b>	<b>43</b>	<b>38</b>	<b>16</b>	<b>9</b>	<b>993</b>

#### **4.2. Aktywizacja zawodowa absolwentów.**

W roku 2000 (do końca miesiąca czerwca) kontynuowano realizację ogólnopolskiej inicjatywy skierowanej do absolwentów szkół ponadpodstawowych i wyższych „Absolwent’99”.

Kontynuowano także realizację rozpoczętego w roku 1999 programu „Stażysta”, opracowanego wspólnie z Kuratorium Oświaty w Białymstoku przewidującego aktywizację w formie stażu absolwentów kierunków uniwersyteckich.

W marcu 2000 r. opracowano program „Stażysta 2000” skierowany do wszystkich absolwentów szkół ponadpodstawowych i wyższych. Brak środków Funduszu Pracy na aktywne formy przeciwdziałania bezrobociu uniemożliwił realizację tej inicjatywy.

Wzorem lat ubiegłych opracowano i rozpowszechniono wśród pracodawców i absolwentów informator „Absolwent 2000” zawierający podstawowe wiadomości z zakresu ustawy o zatrudnieniu i przeciwdziałaniu bezrobociu dotyczące statusu absolwenta i jego aktywizacji zawodowej oraz informacje o przewidywanej liczbie absolwentów kończących naukę w 2000r. w województwie podlaskim.

Wojewódzki Urząd Pracy w Białymstoku włączył się także w opracowanie koncepcji nowego, inicjowanego przez Krajowy Urząd Pracy programu dla bezrobotnych młodych ludzi i przedstawił swoje propozycje rozwiązań, które mogą znaleźć zastosowanie w projekcie.

Wyteżone działania urzędów pracy województwa podlaskiego, podejmowane w celu pomocy młodym ludziom wchodzącym na rynek pracy pozwoliły na ich skierowanie do pracy w ramach różnych form aktywizacji.

W 2000r. pracę podjęło 3 493 bezrobotnych absolwentów, czyli prawie 30% ogółu absolwentów wykreślonych w tym okresie z rejestrów powiatowych urzędów pracy. Spośród nich najwięcej aktywności wykazali absolwenci szkół policealnych i średnich zawodowych (1 496 osób – 42,8% absolwentów podejmujących zatrudnienie), absolwenci szkół zasadniczych zawodowych (odpowiednio: 840 – 24,0%) oraz absolwenci szkół wyższych (839 osób – 24%).

W ramach prac interwencyjnych zatrudnionych zostało w 2000r. 245 absolwentów, głównie z wykształceniem policealnym i średnim zawodowym – 112 osób oraz zasadniczym zawodowym – 73 osoby.

W ramach umów absolwenckich znalazło zatrudnienie 1 061 bezrobotnych absolwentów (najwięcej z wykształceniem policealnym i średnim zawodowym – 489 osób i zasadniczym zawodowym – 255 osób), w ramach robót publicznych – 38 absolwentów (najwięcej z wykształceniem wyższym – 18 osób), w tym w instytucjach użyteczności publicznej 2 osoby.

Z tytułu udzielonej pożyczki na podjęcie działalności pozarolniczej lub rolniczej wyłączono z ewidencji 11 bezrobotnych absolwentów, natomiast z tytułu udzielenia pożyczki dla pracodawców na zorganizowanie dodatkowych miejsc pracy dla bezrobotnych – wyłączono 4 absolwentów.

Na szkolenia zostało skierowanych 307 absolwentów (z czego ponad 47% - to absolwenci szkół policealnych i średnich zawodowych). Natomiast w 2000r. szkolenia ukończyło 331 bezrobotnych.

Na staże powiatowe urzędy pracy skierowały 1 680 absolwentów (najwięcej osób z wykształceniem policealnym i średnim zawodowym – 819 i ogólnokształcącym – 318). W 2000r. staże ukończyło 1 351 bezrobotnych absolwentów.

**Tabela 53. Aktywizacja zawodowa absolwentów według powiatowych urzędów pracy w 2000r.**

Powiatowy Urząd Pracy	Podjęcia pracy przez absolwentów w ramach:				Absolwenci skierowani na staże	Absolwenci skierowani na szkolenia
	prac interwen cyjnych	umów absolwenckich	robót publicznych	w tym w instytucjach użyteczności publicznej		
Augustów	24	98	2	0	209	40
Białystok	24	389	18	0	129	91
Bielsk Podl.	16	27	2	0	94	13
Grajewo	16	29	6	0	235	11
Hajnówka	6	29	3	2	28	10
Kolno	10	26	1	0	162	12
Łomża	26	146	2	0	142	20
Mońki	2	22	0	0	21	0
Sejny	6	21	0	0	152	10
Siemiatycze	9	8	0	0	27	4
Sokółka	14	84	0	0	170	13
Suwałki	78	78	0	0	173	47
Wysokie M.	3	66	2	0	89	26
Zambrów	11	38	2	0	49	10
<b>Woj. podl.</b>	<b>245</b>	<b>1 061</b>	<b>38</b>	<b>2</b>	<b>1 680</b>	<b>307</b>

W 2000r. do prac interwencyjnych najczęściej bezrobotnych absolwentów zostało skierowanych przez PUP w: Suwałkach (78 osób), Łomży (26 osób), Augustowie i Białymstoku – po 24 osoby.

Największa liczba absolwentów była kierowana do robót publicznych przez PUP w: Białymstoku (18 osób) i Grajewie (6 osób). Natomiast w 2000r. do pracy w instytucjach użyteczności publicznej na zasadzie robót publicznych zostało skierowanych jedynie 2 absolwentów przez PUP w Hajnówce. Ta forma aktywizacji zawodowej nie cieszyła się popularnością.

Najwięcej umów absolwenckich zrefundował PUP w Białymstoku (389 osób), PUP w Łomży (146 osób) oraz PUP w Sokółce (84 osoby).

Do odbycia stażu u pracodawcy najczęściej absolwentów skierował PUP w: Grajewie (235 osób), Augustowie (209 osób) i Suwałkach (173 osoby).

Na szkolenia największa liczba absolwentów była kierowana w 2000r. przez PUP w: Białymstoku (91 osób), Suwałkach (47 osób) oraz Augustowie (40 osób).

Tabela 54. Bezrobotni absolwenci - wyłączenia z ewidencji z powodu aktywizacji zawodowej w 2000r.

Wyszczególnienie		Ogółem bezrobotni absolwenci	w tym absolwenci szkół:				pozostali	
			wyższych	polic. i średn. zaw.	liceów ogóln.	zasadn. zawod.		
<i>w liczbach bezwzględnych</i>								
Wyłączenia z ewidencji ogółem		11 815	1 743	4 975	1 581	3 332	184	
w tym z powodu	podjęcia pracy	3 493	839	1 496	284	840	34	
	w tym w ramach	prac interwencyjnych	245	36	112	23	73	1
		umów absolwencyjnych	1 061	230	489	78	255	9
		robót publicznych	38	18	9	4	6	1
		w tym w instytucjach użyteczności publicznej	2	1	0	1	0	0
		z tytułu udzielonej pożyczki	15	0	7	2	6	0
	z tego	podjęcie działalności pozarolniczej lub rolniczej	11	0	4	1	6	0
		w ramach utworzonego przez pracodawcę dodatkowego miejsca pracy	4	0	3	1	0	0
	szkolenia	307	30	145	64	63	5	
	stażu	1680	216	819	318	289	38	
<i>w %</i>								
Wyłączenia z ewidencji ogółem		100,0	100,0	100,0	100,0	100,0	100,0	
w tym z powodu	podjęcia pracy	29,6	48,1	30,1	18,0	25,2	18,5	
	w tym w ramach	prac interwencyjnych	2,1	2,1	2,3	1,5	2,2	0,5
		umów absolwencyjnych	9,0	13,2	9,8	4,9	7,7	4,9
		robót publicznych	0,3	1,0	0,2	0,3	0,2	0,5
		w tym w instytucjach użyteczności publicznej	0,0	0,1	0,0	0,1	0,0	0,0
		z tytułu udzielonej pożyczki	0,1	0,0	0,1	0,1	0,2	0,0
	z tego	podjęcie działalności pozarolniczej lub rolniczej	0,1	0,0	0,1	0,1	0,2	0,0
		w ramach utworzonego przez pracodawcę dodatkowego miejsca pracy	0,0	0,0	0,1	0,1	0,0	0,0
	szkolenia	2,6	1,7	2,9	4,0	1,9	2,7	
	stażu	14,2	12,4	16,5	20,1	8,7	20,7	



Analizując powyższe zestawienie można zauważyć, iż najwięcej absolwentów z wykształceniem wyższym zostało zatrudnionych w ramach umów absolwenckich, w drugiej kolejności kierowano ich do odbycia stażu u pracodawcy (odpowiednio: 13,2% i 12,4% absolwentów wyższych uczelni wyłączonych z ewidencji bezrobotnych).

Natomiast absolwentów szkół policealnych i średnich zawodowych najczęściej kierowano na staże oraz zatrudniano w ramach umów absolwenckich (odpowiednio: 16,5% i 9,8% ogółu wyrejestrowanych w 2000r. absolwentów tego typu szkół).

Absolwenci liceów ogólnokształcących oraz szkół zasadniczych zawodowych, podobnie jak absolwenci szkół policealnych i średnich zawodowych najczęściej byli kierowani na staże oraz byli zatrudniani w ramach umów absolwenckich.

Generalnie można stwierdzić, że staże i umowy absolwenckie cieszyły się w 2000r. największym zainteresowaniem wśród absolwentów wszystkich szkół.

Warto podkreślić, że poważną barierą w podejmowaniu zatrudnienia przez absolwentów jest nieduża liczba ofert pracy, adresowanych wyłącznie do tej populacji. W 2000r. pracodawcy zgłosili do urzędów pracy woj. podlaskiego 3 081 ofert pracy dla absolwentów (16,8% ogółu zgłoszonych ofert pracy), w tym 2 390 ofert pracy subsydiowanej, a z sektora publicznego pochodziło 846 ofert pracy.

#### **4.3. Poradnictwo zawodowe i informacja zawodowa.**

Z usług poradnictwa zawodowego, świadczonych przez powiatowe urzędy pracy i Centra Informacji i Planowania Kariery Zawodowej, działające w Wojewódzkim Urzędzie Pracy, skorzystało w 2000r. 12 215 osób, w tym 6 935 kobiet. Udzielane były porady indywidualne i grupowe. Ponadto z usług tych korzystała młodzież ucząca się. W ramach poradnictwa zawodowego badaniami testowymi objęto 895 osób.

Poza poradnictwem zawodowym udzielono także informacji zawodowych dla 9 356 osób indywidualnych i dla 3 356 osób w ramach zorganizowanych 258 spotkań grupowych.

Z usług poradnictwa zawodowego w większości korzystały osoby bezrobotne (11 675 osób) z tego zamieszkali na wsi (3 480 osób), młodzież do 24 lat (4 442 osoby), absolwenci (2 528 osób), długotrwale bezrobotni (3 133 osoby) i niepełnosprawni (419 osób). Uczestniczyli oni także w spotkaniach grupowych dotyczących informacji zawodowej (2 972 osoby bezrobotne).

Spośród 11 675 bezrobotnych, korzystających z poradnictwa zawodowego, 2 897 osób było zainteresowanych wyborem zawodu. Z poradnictwa zawodowego skorzystały 804 osoby posiadające wykształcenie wyższe, 4 023 policealne i średnie zawodowe, 1 473 średnie ogólnokształcące, 3 354 zasadnicze zawodowe oraz 2 021 z wykształceniem podstawowym i niepełnym podstawowym. Wśród wyżej wymienionych osób 6 003 osoby pozostawały bez pracy do 6 miesięcy, 2 539 osób - od 6-12 miesięcy oraz 3 133 osoby - powyżej 12 miesięcy (długotrwale bezrobotni).

W wyniku działania poradnictwa zawodowego pracę podjęło 2 737 osób, w tym 2 714 bezrobotnych.

W zajęciach Klubów Pracy uczestniczyło 1 835 osób, w tym 1 582 bezrobotnych. Spośród uczestników zajęć najwięcej było osób młodych w wieku 18-24 lata, posiadających wykształcenie policealne i średnie zawodowe, z krótkim stażem pracy, będących bezrobotnymi w okresie do 6 miesięcy.

#### **4.3.1. Poradnictwo i informacja zawodowa realizowane w Centrach Informacji i Planowania Kariery Zawodowej**

Zmieniający się rynek pracy, powstawanie nowych zawodów i specjalizacji, rosnące wymagania pracodawców dotyczące kandydatów do pracy powodują, że wzrasta zapotrzebowanie na profesjonalną szeroko pojętą informację zawodową.

Najczęściej zakres tematyczny informacji indywidualnej dotyczył:

- charakterystyk zawodów funkcjonujących na rynku pracy i sposobu ich zdobycia w formach szkolnych i pozaszkolnych,
- ogólnej sytuacji na rynku pracy i popytu na poszczególne zawody,
- przygotowania do rozmowy kwalifikacyjnej,

- pomocy przy redagowaniu CV, listów motywacyjnych, listów intencyjnych, podań, wypełniania ankiet personalnych ,
- możliwości skorzystania z kursów organizowanych przez powiatowe urzędy pracy i instytucje szkoleniowe,
- rozpoczęcia działalności gospodarczej na własny rachunek,
- metod i form poszukiwania pracy,
- zakresu usług CiPKZ.

Dużym zainteresowaniem wśród klientów CiPKZ cieszyły się zgromadzone zasoby informacji zawodowej (w czytelnicy i sali audiowizualnej).

W 2000 roku przeprowadzono indywidualne rozmowy doradcze z osobami bezrobotnymi i poszukującymi pracy. Około 30% porad zawodowych stanowiły tzw. "trudne przypadki", wymagające szczególnego podejścia doradcy zawodowego oraz wsparcia psychologicznego. W tej grupie były osoby: długotrwale bezrobotne, podopieczni Caritas, osoby niepełnosprawne, klienci Ośrodków Pomocy Społecznej, klienci Ośrodka Interwencji Kryzysowej, osoby posiadające niskie kwalifikacje, a także niektórzy absolwenci. Często osoby te charakteryzowały wspólne cechy takie jak: niska samoocena, obawy przed zmianą kwalifikacji, brak aktywności zawodowej oraz niski status materialny. Inna grupa osób to bezrobotni posiadający zawyżone ambicje zawodowe lub też oczekujące rozwiązania wszystkich problemów życiowych i zawodowych.

Doradcy zawodowi i psycholog pomagali klientom rozwiązać ich problemy zawodowe z pomocą odpowiednich metod, technik i narzędzi. Najczęściej pomoc doradcy zawodowego dotyczyła:

- wspólnego opracowania indywidualnego planu działania,
- weryfikacji oczekiwań zawodowych klienta w odniesieniu do realiów rynku pracy,
- określenia preferencji i predyspozycji zawodowych.

Nowoczesne metody poszukiwania pracy oraz efektywne „sprzedanie siebie” - to obecnie, obok wymaganych kwalifikacji, podstawowe umiejętności niezbędne do zdobycia odpowiedniej pracy. Centra wychodząc naprzeciw zapotrzebowaniu organizowały warsztaty aktywizująco-wspomagające skierowane do: osób

bezrobotnych i poszukujących pracy oraz absolwentów. Zajęcia były prowadzone w cyklach jednodniowych, dwudniowych i trzydniowych - w zależności od poruszanej problematyki.

#### **4.4. Szkolenia.**

Pod pojęciem szkolenia należy rozumieć: przyuczanie do zawodu, przekwalifikowanie, podnoszenie kwalifikacji zawodowych lub naukę umiejętności poszukiwania i uzyskiwania zatrudnienia. Szkolenia dla osób bezrobotnych inicjowane są przez powiatowe urzędy pracy w celu zwiększenia szans na znalezienie pracy przez osoby zainteresowane jej podjęciem, w szczególności w sytuacji braku kwalifikacji zawodowych, konieczności zmiany kwalifikacji w związku z brakiem propozycji odpowiedniego zatrudnienia czy też utraty zdolności do wykonywania pracy w dotychczas wykonywanym zawodzie.

W 2000r. powiatowe urzędy pracy woj. podlaskiego skierowały na szkolenia 3 483 osoby bezrobotne (o 557 osób mniej niż w roku poprzednim). Stanowiły one 5,1% ogółu bezrobotnych wyłączonych z rejestrów bezrobotnych w 2000r. Liczba osób, które ukończyły szkolenie w 2000r. ukształtowała się na poziomie 1 689 osób.

**Tabela 55. Szkolenia w poszczególnych powiatowych urzędach pracy w 2000r.**

<b>Powiatowy Urząd Pracy</b>	<b>Bezrobotni, którzy rozpoczęli szkolenia</b>	<b>Bezrobotni, którzy ukończyli szkolenia</b>
<b>Augustów</b>	434	437
<b>Białystok</b>	825	810
<b>Bielsk Podlaski</b>	156	140
<b>Grajewo</b>	168	184
<b>Hajnówka</b>	115	121
<b>Kolno</b>	135	149
<b>Łomża</b>	343	358
<b>Mońki</b>	40	40
<b>Sejny</b>	111	117
<b>Siemiatycze</b>	40	40
<b>Sokółka</b>	194	194
<b>Suwałki</b>	626	597
<b>Wysokie Maz.</b>	133	138
<b>Zambrów</b>	163	167
<b>Woj. podlaskie</b>	<b>3 483</b>	<b>3492</b>

**Tabela 56. Osoby bezrobotne skierowane na szkolenia i osoby, które ukończyły szkolenia w 2000r. (stan w okresie sprawozdawczym)**

PUP	Osoby	Miesiące 2000r.											ogółem	
		styczeń	luty	marzec	kwiecień	maj	czerwiec	lipiec	sierpień	wrzesień	paź-dziernik	listopad		grudzień
Augu- stów	skierowane na szkolenia	16	20	23	33	26	72	79	56	20	46	23	20	<b>434</b>
	które ukończyły szkolenia	1	28	21	10	12	73	74	57	22	47	50	42	<b>437</b>
Biały- stok	skierowane na szkolenia	34	40	140	79	112	86	16	73	123	91	23	8	<b>825</b>
	które ukończyły szkolenia	13	17	36	108	81	61	135	57	54	46	141	61	<b>810</b>
Bielsk P	skierowane na szkolenia	5	34	0	1	13	3	28	1	24	37	10	0	<b>156</b>
	które ukończyły szkolenia	0	6	33	0	1	2	0	28	3	31	17	19	<b>140</b>
Graje- wo	skierowane na szkolenia	2	14	43	8	1	32	17	7	6	14	24	0	<b>168</b>
	które ukończyły szkolenia	18	1	15	34	2	16	47	7	1	12	23	8	<b>184</b>
Haj- nówka	skierowane na szkolenia	0	0	11	21	17	10	16	4	12	11	3	10	<b>115</b>
	które ukończyły szkolenia	17	0	0	11	1	35	16	5	12	11	0	13	<b>121</b>
Kolno	skierowane na szkolenia	0	10	37	5	3	37	10	0	13	17	3	0	<b>135</b>
	które ukończyły szkolenia	7	1	10	38	3	8	37	4	12	9	19	1	<b>149</b>
Łomża	skierowane na szkolenia	0	10	59	57	40	33	4	16	51	62	11	0	<b>343</b>
	które ukończyły szkolenia	12	10	13	47	47	74	26	3	24	26	32	44	<b>358</b>
Mońki	skierowane na szkolenia	0	1	2	0	0	0	0	1	1	0	35	0	<b>40</b>
	które ukończyły szkolenia	0	0	1	2	0	0	0	0	1	1	0	35	<b>40</b>
Sejny	skierowane na szkolenia	0	24	10	15	11	14	1	1	24	0	1	10	<b>111</b>
	które ukończyły szkolenia	0	17	26	7	3	24	12	1	2	4	20	1	<b>117</b>
Siemia- tycze	skierowane na szkolenia	1	4	3	0	4	2	8	1	9	7	1	0	<b>40</b>
	które ukończyły szkolenia	0	1	6	1	1	3	2	8	3	7	6	2	<b>40</b>
Sokółka	skierowane na szkolenia	7	39	23	9	27	17	21	7	17	24	3	0	<b>194</b>
	które ukończyły szkolenia	0	9	40	11	40	7	22	10	6	20	21	8	<b>194</b>
Suwałki	skierowane na szkolenia	13	73	33	32	35	33	186	64	68	2	10	77	<b>626</b>
	które ukończyły szkolenia	1	18	91	6	10	73	69	150	36	71	16	56	<b>597</b>
Wys. Maz.	skierowane na szkolenia	0	3	13	2	0	20	0	4	11	66	13	1	<b>133</b>
	które ukończyły szkolenia	6	0	5	10	0	15	5	4	4	21	5	63	<b>138</b>
Zam- brów	skierowane na szkolenia	3	7	6	2	0	4	1	18	25	56	41	0	<b>163</b>
	które ukończyły szkolenia	8	2	15	5	0	3	2	15	6	31	12	68	<b>167</b>
Woj. Podl.	skierowane na szkolenia	<b>81</b>	<b>279</b>	<b>403</b>	<b>264</b>	<b>289</b>	<b>363</b>	<b>387</b>	<b>253</b>	<b>404</b>	<b>433</b>	<b>201</b>	<b>126</b>	<b>3 483</b>
	które ukończyły szkolenia	<b>83</b>	<b>110</b>	<b>312</b>	<b>290</b>	<b>201</b>	<b>394</b>	<b>447</b>	<b>349</b>	<b>186</b>	<b>337</b>	<b>362</b>	<b>421</b>	<b>3 492</b>

Najwięcej bezrobotnych zostało skierowanych na szkolenia w 2000r. przez PUP w: Białymstoku (825 osób), Suwałkach (626 osób) i Augustowie (434 osoby), natomiast najwięcej osób bezrobotnych ukończyło szkolenia w PUP w Białymstoku (810 osób), PUP w Suwałkach (597 osób) oraz w PUP w Augustowie (437 osób).

W roku 2000 najwięcej osób bezrobotnych zdobyło nowe kwalifikacje, podwyższyło już istniejące, bądź też przyuczało się do zawodu na kursach:

- komputerowych z pakietem programów specjalistycznych,
- w zawodach handlowych,
- w zawodach budowlanych,
- oraz indywidualnych organizowanych pod konkretne potrzeby pracodawcy przy jednoczesnym zapewnieniu miejsca pracy po przeszkoleniu zainteresowanego.

W celu zapewnienia jak najwyższej efektywności przeprowadzanych szkoleń:

- doradcy zawodowi w trakcie indywidualnej rozmowy doradczej dokonywali oceny celowości i zasadności wyboru kierunku szkolenia przez osobę bezrobotną biorąc pod uwagę jej motywację i nastawienie do kursu,
- przy doborze kandydatów na szkolenia uwzględniano ich poziom wykształcenia, płeć, doświadczenie zawodowe, predyspozycje psychofizyczne, opinię doradcy zawodowego wystawioną po przeprowadzeniu indywidualnej rozmowy doradczej, orzeczenie lekarskie o możliwości podjęcia pracy w danym zawodzie oraz konkretne wymagania stawiane przez pracodawcę,
- zgodnie z ustawą o zamówieniach publicznych dokonywano odpowiedniego wyboru jednostki szkolącej, biorąc pod uwagę zgodność programu kursu ze standardami wymaganymi na rynku pracy, koszt szkolenia, kadre dydaktyczną, wyposażenie jednostki w sprzęt, uzyskane kwalifikacje po szkoleniu oraz działalność promocyjną absolwentów kursu.

#### **4.5. Programy specjalne.**

Programy specjalne inicjowane są i realizowane przez organy zatrudnienia na rzecz osób bezrobotnych, zakwalifikowanych do grup ryzyka na lokalnych rynkach pracy. Są to działania aktywizujące bezrobotnych, podejmowane w celu promocji zatrudnienia.

Powiatowe urzędy pracy woj. podlaskiego rozpoczęły w 2000r. realizację 9 programów specjalnych. Kontynuowane były także programy specjalne, rozpoczęte w poprzednim roku. W 2000r. zakończono realizację 26 programów, a na koniec roku kontynuowano realizację 7 programów.

W ciągu roku uczestniczyło w programach specjalnych 139 bezrobotnych, w tym 100 kobiet, a zakończyło 480 osób (w tym część osób skierowana w roku poprzednim). W programach specjalnych nie uczestniczyli pracownicy w okresie wypowiedzenia ani poszukujący pracy.

Programy specjalne były finansowane lub dofinansowane ze środków Funduszu Pracy.

Spośród 480 osób, które ukończyły programy specjalne 251 osób (w okresie 3 miesięcy od zakończenia udziału w programie) podjęło pracę.

W Wojewódzkim Urzędzie Pracy opracowano „Program wspierania restrukturyzacji zatrudnienia na obszarach wiejskich województwa podlaskiego”, na którego realizację została przyznana dotacja celowa z budżetu państwa w wysokości 1.794.509zł., zgodnie z rozporządzeniem Rady Ministrów z dnia 1 sierpnia 2000 r. w sprawie zasad, warunków i trybu wspierania środkami budżetu państwa programów inicjowanych przez organy samorządu województwa Dz.U. z 2000 r., Nr 68, poz. 806) Program zakładał realizację 4 usług dla 867 uczestników wytypowanych zgodnie z wymienionym rozporządzeniem:

- szkolenia mające na celu przekwalifikowanie oraz naukę umiejętności poszukiwania i uzyskiwania zatrudnienia - 323 osoby,
- szkolenia w zakresie prowadzenia pozarolniczej działalności gospodarczej - 123 osoby,

- udzielanie jednorazowych dotacji osobom fizycznym podejmującym pozarolniczą działalność gospodarczą - 300 osób,
- świadczenie usług doradczych samorządom powiatowym w zakresie przygotowania i realizacji przez te jednostki programów, mających na celu ograniczenie bezrobocia i rozwój przedsiębiorczości – 121 osób.

Uczestniczono w realizacji Polsko-Duńskiego Programu Sektorowego Środowisko, Rynek Pracy i Edukacja. Celem programu było wyłonienie projektów kreujących taką politykę rynku pracy, która łączyłaby trzy obszary wymienione w tytule programu, a więc z jednej strony związane z szeroko pojętą ekologią, jednocześnie mające wpływ na zwiększenie zatrudnienia. Przedstawiciele Wojewódzkiego Urzędu Pracy w Białymstoku brali udział w pracach Regionalnego Komitetu Sterującego. Spośród pięciu zgłoszonych do konkursu projektów wybrano jeden, który otrzyma dofinansowanie ze środków BASIEA. Projekt ten, noszący nazwę „Wpływ rozwoju turystyki na zatrudnienie i środowisko naturalne Pojezierza Suwalsko –Augustowsko – Sejneńskiego”, zgłoszony przez Starostwo Powiatowe w Suwałkach i jego partnerów jest obecnie na etapie realizacji.

Współdziałano w opracowaniu fiszki projektowej dla PHARE 2001 – Spójność Społeczna i Gospodarcza. Zgłoszono projekty dwóch fiszek w zakresie szkolenia i przekwalifikowania osób bezrobotnych oraz aktywizacji zawodowej młodzieży.

## **5. ZASIŁKI DLA BEZROBOTNYCH ORAZ ZASIŁKI I ŚWIADCZENIA**

### **PRZEDEMERYTALNE**

#### **5.1. Bezrobotni z prawem do zasiłku.**

Na koniec grudnia 2000 roku liczba zarejestrowanych bezrobotnych z prawem do zasiłku wynosiła 14 625 osób, w tym 6 039 kobiet. Bezrobotni z prawem do zasiłku stanowili 18,5% ogółu bezrobotnych zarejestrowanych w województwie. W porównaniu do stanu z końca grudnia 1999r. liczba bezrobotnych zasiłkobiorców



zwiększyła się o 1 365 osób (prawo do zasiłku w końcu grudnia 1999r. posiadało 18,2% ogółu bezrobotnych).

Spośród nowo zarejestrowanych w ciągu całego 2000r. bezrobotnych – 22 525 osób, (tj. 30,0%) posiadało prawo do zasiłku.

**Tabela 57. Bezrobotni z prawem do zasiłku - stan na koniec roku.**

<b>Rok</b>	<b>Bezrobotni ogółem</b>	<b>w tym bezrobotni z prawem do zasiłku</b>
<b>1999</b>	72 752	13 260
<b>2000</b>	79 232	14 625
<b>1999r.=100</b>	<b>108,9</b>	<b>110,3</b>

W 2000r. poziom bezrobocia ogółem w porównaniu do 1999r. zwiększył się o 8,9%, natomiast wśród bezrobotnych zasiłkobiorców – o 10,3%.

**Tabela 58. Bezrobotni z prawem do zasiłku według powiatowych urzędów pracy – stan na 31 grudnia 2000r.**

<b>Powiatowy Urząd Pracy</b>	<b>Liczba bezrobotnych z prawem do zasiłku</b>	<b>% udział do ogółu bezrobotnych</b>
Augustów	1 152	20,8
Białystok	3 128	14,1
Bielsk Podlaski	457	14,6
Grajewo	933	18,0
Hajnówka	427	15,1
Kolno	736	19,9
Łomża	2 118	22,6
Mońki	287	13,3
Sejny	466	19,5
Siemiatycze	282	15,1
Sokółka	1 313	21,0
Suwałki	2 227	28,1
Wysokie Mazowieckie	343	10,5
Zambrów	756	22,2
<b>Woj. podlaskie</b>	<b>14 625</b>	<b>18,5</b>

Na koniec 2000r. największy odsetek osób bezrobotnych uprawnionych do zasiłku odnotowano w PUP w Suwałkach – 28,1% ogółu bezrobotnych zarejestrowanych w tym urzędzie oraz w PUP w Łomży – 22,6% i w PUP w Zambrowie – 22,2%

**Tabela 59. Liczba bezrobotnych z prawem do zasiłku w 2000 roku.**

<b>Rok / miesiąc</b>	<b>Liczba bezrobotnych z prawem do zasiłku</b>	<b>% udziału w ogólnej liczbie bezrobotnych</b>
<i><b>I kwartał</b></i>		
<b>styczeń 2000r.</b>	14 155	18,5
<b>luty</b>	13 935	18,1
<b>marzec</b>	13 095	17,1
<i><b>II kwartał</b></i>		
<b>kwiecień</b>	12 712	17,0
<b>maj</b>	12 223	16,8
<b>czerwiec</b>	11 945	16,6
<i><b>III kwartał</b></i>		
<b>lipiec</b>	11 768	16,3
<b>sierpień</b>	11 796	16,2
<b>wrzesień</b>	11 905	16,2
<i><b>IV kwartał</b></i>		
<b>październik</b>	12 700	17,1
<b>listopad</b>	13 397	17,5
<b>grudzień</b>	14 625	18,5

Na koniec IV kw. 2000r. liczba bezrobotnych z prawem do zasiłku wynosiła 14 625 osób i zwiększyła się w stosunku do końca III kw. 2000r. o 2 720 osób, w stosunku do końca II kw. 2000r. o 2 680 osób, natomiast w stosunku do końca I kw. o 1 530 osób.

## **5.2. Osoby uprawnione do zasiłku przedemerytalnego.**

Na koniec grudnia 2000r. zarejestrowane były w powiatowych urzędach pracy woj. podlaskiego 6 254 osoby uprawnione do zasiłku przedemerytalnego, w tym 3 313 kobiet.

**Tabela 60. Osoby uprawnione do zasiłku przedemerytalnego w poszczególnych powiatowych urzędach pracy – stan na 31 grudnia 2000r.**

Powiatowy Urząd Pracy	Osoby uprawnione do zasiłku przedemerytalnego	
	ogółem	w tym kobiety
Augustów	300	119
Białystok	3 095	1 662
Bielsk Podlaski	163	51
Grajewo	208	95
Hajnówka	238	91
Kolno	103	32
Łomża	549	266
Mońki	76	36
Sejny	63	23
Siemiatycze	94	40
Sokółka	209	94
Suwałki	515	265
Wysokie Mazowieckie	175	82
Zambrów	466	277
<b>Woj. podlaskie</b>	<b>6 254</b>	<b>3 133</b>

Najwięcej osób uprawnionych do zasiłku przedemerytalnego zarejestrowanych było w PUP: w Białymstoku (3 095 osób) oraz w Łomży (548 osób), w Suwałkach (515 osób) i w Zambrowie (466 osób); najmniej w Sejnach (63 osoby) i Mońkach (76 osób).

**Tabela 61. Liczba osób uprawnionych do zasiłku przedemerytalnego w grudniu 1999r. i w 2000 roku.**

<b>Rok / miesiąc</b>	<b>Liczba osób uprawnionych do zasiłku przedemerytalnego</b>	<b>Dynamika styczeń=100</b>
<b>grudzień 1999r.</b>	4 724	-
<b>I kwartał</b>		
<b>styczeń 2000r.</b>	4 878	-
<b>luty</b>	4 938	101,2
<b>marzec</b>	4 992	102,3
<b>II kwartał</b>		
<b>kwiecień</b>	5 051	103,5
<b>maj</b>	5 161	105,8
<b>czerwiec</b>	5 230	107,2
<b>III kwartał</b>		
<b>lipiec</b>	5 346	109,6
<b>sierpień</b>	5 504	112,8
<b>wrzesień</b>	5 604	114,9
<b>IV kwartał</b>		
<b>październik</b>	5 702	116,9
<b>listopad</b>	5 955	122,1
<b>grudzień</b>	6 254	128,2

W 2000r. zwiększała się w każdym miesiącu liczba osób uprawnionych do zasiłku przedemerytalnego i na koniec roku wzrosła do 6 254 osób (o 1 530 osób w porównaniu do końca 1999r.).

### **5.3. Osoby uprawnione do świadczenia przedemerytalnego.**

W końcu grudnia 2000r. zarejestrowanych było w powiatowych urzędach pracy woj. podlaskiego 1 471 osób uprawnionych do świadczenia przedemerytalnego, w tym 556 kobiet.

**Tabela 62.. Osoby uprawnione do świadczenia przedemerytalnego  
w poszczególnych powiatowych urządach pracy  
- stan na 31 grudnia 2000r.**

Powiatowy Urząd Pracy	Osoby uprawnione do świadczenia przedemerytalnego	
	ogółem	w tym kobiety
Augustów	65	28
Białystok	663	254
Bielsk Podlaski	102	33
Grajewo	32	14
Hajnówka	190	51
Kolno	16	11
Łomża	89	34
Mońki	25	11
Sejny	4	1
Siemiatycze	47	16
Sokółka	106	43
Suwałki	79	33
Wysokie Mazowieckie	31	18
Zambrów	22	9
<b>Woj. podlaskie</b>	<b>1 471</b>	<b>556</b>

Najwięcej osób uprawnionych do świadczenia przedemerytalnego zarejestrowano w PUP w Białymstoku (663 osoby). Najmniej było takich osób w PUP w Sejnach (4 osoby) oraz w PUP w Kolnie (16 osób) i w PUP w Zambrowie (22 osoby).

**Tabela 63. Liczba osób uprawnionych do świadczenia przedemerytalnego w grudniu 1999r. i w 2000 roku.**

<b>Rok / miesiąc</b>	<b>Liczba osób uprawnionych do świadczenia przedemerytalnego</b>	<b>Dynamika styczeń=100</b>
<b>grudzień 1999r.</b>	549	-
<b>I kwartał</b>		
<b>styczeń 2000r.</b>	702	-
<b>luty</b>	748	106,6
<b>marzec</b>	803	114,4
<b>II kwartał</b>		
<b>kwiecień</b>	842	119,9
<b>maj</b>	890	126,8
<b>czerwiec</b>	934	133,0
<b>III kwartał</b>		
<b>lipiec</b>	1 030	146,7
<b>sierpień</b>	1 133	161,4
<b>wrzesień</b>	1 227	174,8
<b>IV kwartał</b>		
<b>październik</b>	1 315	187,3
<b>listopad</b>	1 353	192,7
<b>grudzień</b>	1 471	209,5

Na koniec grudnia 2000r. liczba osób uprawnionych do świadczenia przedemerytalnego w stosunku do końca grudnia 1999r. zwiększyła się o 922 osoby.

## **6. INNE DZIAŁANIA MAJĄCE WPLYW NA SYTUACJĘ NA WOJEWÓDZKIM RYNKU PRACY**

### **6.1. Realizacja wojewódzkich programów przeciwdziałania bezrobociu.**

W roku 2000 Wojewódzki Urząd Pracy w Białymstoku wystąpił do Prezesa KUP z inicjatywą realizacji czterech programów wojewódzkich ukierunkowanych na pomoc w znalezieniu zatrudnienia określonym kategoriom bezrobotnych:

1. „Hipokrates” – skierowany do zwalnianych pracowników ochrony zdrowia,
2. „Klucz do sukcesu” – program tworzenia nowych miejsc pracy na obszarach wiejskich,

3. „Program aktywizacji zwalnianych pracowników z placówek oświatowych w województwie podlaskim”,
4. „Demeter” – program aktywizacji zawodowej absolwentów szkół pochodzących ze środowisk wiejskich.

Ze względu na brak środków Funduszu Pracy nie przystąpiono do realizacji wymienionych programów.

Opracowano dwa projekty do "Programu Wojewódzkiego na lata 2001-2002":

1. „Aktywizacja zawodowa młodzieży” – program ma na celu zmniejszenie rozmiarów bezrobocia wśród młodzieży (absolwentów szkół ponadpodstawowych), zwiększenie szans jej zatrudnienia poprzez zdobycie dodatkowych umiejętności wymaganych na danym stanowisku pracy dzięki zorganizowaniu stażu zawodowego u pracodawcy, co przyczynia się do zwiększania zdolności adaptacyjnych młodzieży oraz jej konkurencyjności na rynku pracy;
2. „Program wspierania restrukturyzacji zatrudnienia na obszarach wiejskich województwa podlaskiego” – zawierający szeroki pakiet świadczonych usług na rzecz bezrobotnych, a mianowicie:
  - świadczenie profesjonalnych usług poradnictwa i informacji zawodowej,
  - okresowe zatrudnienie mające na celu praktyczną naukę zawodu,
  - szkolenia mające na celu przekwalifikowanie lub naukę umiejętności poszukiwania i uzyskiwania zatrudnienia,
  - przygotowanie uczestników do prowadzenia pozarolniczej działalności gospodarczej,
  - wsparcie przedsiębiorców z terenów wiejskich w podwyższaniu kwalifikacji ich pracowników,
  - objęcie usługami doradztwa podmiotów prowadzących działalność gospodarczą,
  - wyszkolenie kadry specjalistów samorządu powiatowego w kierunku opracowywania programów przedakcesyjnych w zakresie ograniczenia bezrobocia i wspierania przedsiębiorczości,

- wsparcie finansowe podmiotów gospodarczych prowadzących działalność gospodarczą.

Opracowano plan szkoleń osób bezrobotnych na 2000r., na podstawie propozycji przedłożonych przez powiatowe urzędy pracy. Plan obejmował 2 244 osoby i został zatwierdzony przez Wojewódzką Radę Zatrudnienia na posiedzeniu w dniu 3 kwietnia 2000r.

Ogółem w 2000 roku na szkolenia organizowane ze środków Funduszu Pracy, a także w ramach programów specjalnych i PFRON skierowano 3 484 osoby bezrobotne. W ciągu całego roku szkolenia ukończyło 3 486 osób.

### **6.2. Zatrudnianie cudzoziemców.**

W 2000r. pracodawcy woj. podlaskiego złożyli w powiatowych urzędach pracy ogółem 233 wnioski na indywidualne zatrudnienie cudzoziemców. Wydano 208 zgód na wykonywanie pracy na terytorium RP. Większość zgód (171) uzyskały osoby pochodzące z krajów europejskich, głównie z Białorusi – 89 zgód. Pozostali to mieszkańcy Azji – 26 zgód (najliczniejszą grupę stanowili mieszkańcy Armenii – 14 zgód), Ameryki Północnej – 6 zgód, Afryki – 2 zgody oraz 3 bezpaństwowców. Najliczniejszą grupę stanowili przedstawiciele zawodów nauczycielskich i trenerzy (95 zgód).

Biorąc pod uwagę typy przedsiębiorstw, najwięcej cudzoziemców było zatrudnionych w przedsiębiorstwach państwowych (90 zgód) oraz z kapitałem krajowym (57 zgód) i zagranicznym (35 zgód). Zgody były wydawane w większości przypadków na okres od 4 do 12 miesięcy (145 zgód).

### **6.3. Zatrudnianie obywateli polskich u pracodawców zagranicznych.**

W 2000r. do WUP w Białymstoku i Oddziałów Terenowych WUP w Łomży i Suwałkach wpłynęło od pracodawców niemieckich łącznie 9 330 indywidualnych sezonowych umów o pracę. Skorzystało z nich 8 609 osób.



Ponadto dwie osoby podjęły zatrudnienie w Szwajcarii w ramach stażu, 13 osób we Francji w oparciu o umowy sezonowe, jedna osoba w Portugalii oraz 11 w Niemczech-umowy długoterminowe.

Zestawienie wszystkich umów przedstawia poniższa tabela:

**Tabela 64. Zatrudnianie obywateli polskich u pracodawców zagranicznych w 2000r.**

Jednostka	Umowy otrzymane od pracodawców niemieckich		Umowy pracodawców niemieckich wydane zainteresowanym		Umowy w ramach stażu w Szwajcarii	Umowy sezonowe we Francji	Umowy długo terminowe w Portugalii
	sezonowe	dla pracowników gości	sezonowe	dla pracowników gości			
WUP Białystok	2384	3	2237	3	1	-	-
OT WUP w Łomży	2957	6	2772	6	1	3	-
OT WUP w Suwałkach	3989	2	3600	2	-	10	1
<b>Razem:</b>	<b>9330</b>	<b>11</b>	<b>8609</b>	<b>11</b>	<b>2</b>	<b>13</b>	<b>1</b>

Za pośrednictwem Krajowego Urzędu Pracy w Warszawie wpływały oferty pracy z Francji, Portugalii, Irlandii, Włoch, Arabii Saudyjskiej, Niemiec. Ze względu na warunki stawiane przez pracodawców zagranicznych, głównie znajomość języka, wiek i doświadczenie zawodowe, propozycje te nie cieszyły się większym zainteresowaniem.

#### **6.4. Zastępcza służba poborowych.**

Na koniec 2000 roku w ewidencji Wojewódzkiego Urzędu Pracy w Białymstoku figurowało 172 poborowych, skierowanych przez komisje poborowe do odbycia służby zastępczej z tego 95 osób skierowano w 2000r. Zastępczą służbę w zakładach pracy odbywało 5 poborowych.

Wszyscy poborowi zostali wezwani do WUP celem uaktualnienia kart ewidencyjnych oraz potwierdzenia gotowości do odbycia służby zastępczej. Przyuczono ich o obowiązujących prawach i obowiązkach.

W Oddziale Terenowym WUP w Łomży, w 2000 roku jako poborowych służby zastępczej zarejestrowano 58 osób, z czego 30 poborowych stanowiły osoby w

stosunku do których orzeczono służbę w latach 1992-1999, a 28 osób zasililo szeregi poborowych służby zastępczej w wyniku orzeczenia komisji poborowych w 2000 roku.

Na koniec roku odbywało służbę zastępczą 4 poborowych, w tym::

- 2 osoby w związkach wyznaniowych,
- 1 osoba w służbie zdrowia,
- 1 osoba w jednostce samorządu terytorialnego.

Na koniec roku 2000 w ewidencji prowadzonej przez Oddział Terenowy WUP w Suwałkach figurowało 2 poborowych skierowanych przez komisje poborowe do odbycia służby zastępczej.

W celu pozyskania miejsc pracy dla zastępczej służby wojskowej w 2000r.:

- przekazano powiatowym urządóm pracy imienne wykazy poborowych pochodzących z ich terenu działania z prośbą o pomoc w znalezieniu miejsc pracy;
- wysłano do około 70 zakładów pracy ofertę zatrudnienia poborowych;
- odwiedzano zakłady pracy w celu poinformowania o możliwościach zatrudnienia poborowych i korzyściach z tego płynących dla zakładu pracy.

Sytuacja na lokalnym rynku pracy powoduje, iż działania urzędu nie są wystarczająco skuteczne, gdyż trudna sytuacja ekonomiczna zakładów, nie pozwala im na zwiększenie zatrudnienia, nawet w tym niewielkim zakresie.

### **6.5. Kontrola legalności zatrudnienia.**

W związku z reformą ustrojową państwa od 1 stycznia 2000r. wykonywanie kontroli w zakresie przestrzegania przepisów ustawy należy do zadań z zakresu administracji samorządowej, realizowanych przez powiaty.

Powiatowe Urzędy Pracy (PUP) sprawują kontrolę, która obejmuje przestrzeganie:

- legalności zatrudnienia, innej pracy zarobkowej lub działalności,
- obowiązku informowania powiatowych urzędów pracy o zatrudnieniu osoby bezrobotnej,
- obowiązku opłacania składek na Fundusz Pracy,

- legalności prowadzenia pośrednictwa pracy lub kierowania obywateli polskich do pracy za granicą.

Pracownicy PUP zajmujący się kontrolą legalności zatrudnienia przeprowadzili w 2000r. 1 373 kontrole pracodawców, z tego w zakładach o wielkości zatrudnienia do 9 osób - 1 076 kontroli, w zakładach o wielkości zatrudnienia od 10 do 49 osób – 264 kontrole i w dużych zakładach zatrudniających powyżej 50 osób – 33 kontrole.

Stwierdzono 62 przypadki zatrudnienia osób bezrobotnych bez zawiadomienia urzędu pracy (w tym było 14 osób pobierających zasiłek) oraz 21 przypadków nielegalnego zatrudnienia (w tym 11 cudzoziemców i 10 bezrobotnych).

W wyniku decyzji pokontrolnych wydanych przez urzędy pracy 21 osób pozbawiono statusu bezrobotnego, 5 dotyczyło zwrotu nienależnie pobranych zasiłków i 6 zwrotu nienależnie pobranych świadczeń.

Skierowano do Kolegiów do Spraw Wykroczeń:

- 12 wniosków na pracodawców w związku z zatrudnianiem bezrobotnych bez zawiadomienia urzędu pracy,
- 6 wniosków w związku z zatrudnianiem cudzoziemców bez zgody na pracę wydanej przez starostę,
- 51 wniosków w związku z nie opłacaniem składek na Fundusz Pracy w przepisowym terminie,
- 15 wniosków na utrudnianie kontroli.

W 2000r. przeprowadzono 44 kontrole wspólnie z jednostkami współdziałającymi tj. Państwową Inspekcją Pracy, Policją i innymi służbami. W wyniku tego przygotowano 75 zawiadomień o naruszeniach przepisów, w tym skierowano do urzędów pracy 18 zawiadomień, ZUS – 15, Urzędu Skarbowego – 20, PIP – 17, Policji – 5. Efektem tych działań była legalizacja zatrudnienia 61 osób, z tego z 36 osobami podpisano umowy o pracę, a z 25 osobami zawarte zostały umowy cywilno-prawne.

## **6.6. Działalność Wojewódzkiej Rady Zatrudnienia.**

W 2000 roku odbyły się cztery posiedzenia Wojewódzkiej Rady Zatrudnienia w Białymstoku.

Przedmiotem obrad były następujące zagadnienia:

1. Sprawozdanie z działalności Wojewódzkiego Urzędu Pracy w Białymstoku za 1999r.
2. Plan szkoleń osób bezrobotnych w 2000 roku w województwie podlaskim.
3. Kryteria wydawania decyzji w sprawach zatrudnienia cudzoziemców lub wykonywania przez nich innej pracy zarobkowej na terenie województwa podlaskiego.
4. Kryteria przyznawania pożyczek z Funduszu Pracy.
5. Struktura Wojewódzkiego Urzędu Pracy po reorganizacji.
6. Drugi etap wdrażania reformy w szkolnictwie województwa podlaskiego – cele i założenia.
7. Edukacja i wychowanie młodzieży niedostosowanej społecznie i zagrożonej bezrobociem.
8. Zaopiniowanie podziału kwoty dotacji na dofinansowanie inwestycji infrastrukturalnych w gminach zagrożonych szczególnie wysokim bezrobociem strukturalnym.
9. Sytuacja na rynku pracy województwa podlaskiego.
10. Formy pomocy, preferencje i instrumenty ekonomiczne stosowane w powiatach:
  - Grajewo - (uznane za zagrożone szczególnie wysokim bezrobociem);
  - Zambrów - (uznane za zagrożone strukturalną recesją).
11. Informacja na temat „Programu wspierania restrukturyzacji zatrudnienia na obszarach wiejskich województwa podlaskiego” opracowanego w związku z Rozporządzeniem Rady Ministrów z dnia 1 sierpnia 2000r. w sprawie zasad, warunków i trybu wspierania środkami budżetu państwa programów inicjowanych przez organy samorządu województwa (Dz.U. Nr.68, poz. 806) - cele i założenia.
12. Podział limitu Funduszu Pracy przyznanego w 2000r. dla samorządu województwa.

13. Informacja na temat zabezpieczenia środków budżetowych na ubezpieczenie zdrowotne bezrobotnych bez prawa do zasiłku.
14. Informacja na temat zabezpieczenia środków Funduszu Pracy na aktywne formy przeciwdziałania bezrobociu.
15. Zaopiniowanie kandydata na stanowisko Dyrektora Wojewódzkiego Urzędu Pracy w Białymstoku.

### **6.7. Działalność informacyjna i wydawnicza.**

W 2000r.:

- opublikowano opracowanie pt.: „Sytuacja na rynku pracy w woj. podlaskim w 1999r.”wraz z aneksem statystycznym,
- opracowywany był i wydawany w każdym miesiącu informator pt.: „Podlaski rynek pracy”, który zawiera dane zarówno w układzie danego miesiąca, jak i dotyczące kształtowania się bezrobocia od początku 2000r.,
- opracowywano miesięczne meldunki o bezrobociu do Krajowego Urzędu Pracy,
- opracowywano raporty sytuacyjne do Biura Informacyjnego Wojewody o stanie bezrobocia i zwolnieniach grupowych,
- opracowywano bieżące analizy i informacje między innymi na potrzeby rad zatrudnienia, różnych jednostek i partnerów rynku pracy,
- opracowano i opublikowano analizy pt.:
  - Młodzież na rynku pracy w woj. podlaskim,
  - Bezrobotni zamieszkali na wsi w woj. podlaskim,
- Rzecznik Prasowy współpracował ze środkami masowego przekazu poprzez: upowszechniane w szerokim zakresie informacji o rynku pracy (w tym promowano usługi świadczone przez urzędy pracy). Udzielano wywiadów w radio i telewizji. W 2000r. ukazało się w prasie lokalnej około 300 informacji dotyczących rynku pracy, w większości przekazywanych przez Rzecznika Prasowego.

## **7. WYDATKI Z FUNDUSZU PRACY**

W 2000r. powiatowe urzędy pracy woj. podlaskiego wydatkowały z Funduszu Pracy (FP) kwotę w wysokości 158.735,5 tys. zł. w tym wydatkowano na:

- zasiłki dla bezrobotnych – 79.970,5 tys.zł.,
- zasiłki przedemerytalne – 35.434,3 tys. zł.,
- świadczenia przedemerytalne – 10.835,1 tys. zł.,
- aktywne formy przeciwdziałania bezrobociu – 24.668,9 tys. zł.

**Tabela 65. Wydatki Funduszu Pracy w latach 1999-2000**

Rodzaj wydatków		1999r.		2000r.	
		kwota (w tys. zł)	udział %	kwota (w tys. zł)	udział %
<b>OGÓLEM:</b>		<b>149.534,7</b>	<b>100,0</b>	<b>158.735,5</b>	<b>100,0</b>
w tym:	<input type="checkbox"/> zasiłki	72.698,7	<b>48,6</b>	79.970,5	<b>50,4</b>
	<input type="checkbox"/> zasiłki przedemerytalne	24.871,9	<b>16,6</b>	35.434,3	<b>22,3</b>
	<input type="checkbox"/> świadczenia przedemerytalne	2.643,4	<b>1,8</b>	10.835,1	<b>6,8</b>
	<input type="checkbox"/> formy aktywne	39.704,9	<b>26,6</b>	24.668,9	<b>15,5</b>

W porównaniu do 1999r. powiatowe urzędy pracy otrzymały wyższe środki Funduszu Pracy na świadczenia obowiązkowe tj. zasiłki i świadczenia przedemerytalne. Natomiast znacznie niższe kwoty przeznaczone były na aktywne formy przeciwdziałania bezrobociu, w efekcie czego mniej bezrobotnych mogło skorzystać ze skierowania między innymi do prac interwencyjnych, robót publicznych, na szkolenia czy przekwalifikowania.

Urzędy pracy z braku środków FP posiadały na koniec 2000r. zobowiązania z tytułu zawartych umów na aktywne formy przeciwdziałania bezrobociu w wysokości 6.541 tys. zł. oraz z tytułu przygotowania zawodowego młodocianych w wysokości 2.834 tys. zł. Ponadto urzędy pracy posiadały także zaległe zobowiązania z tytułu opłacania składek na ubezpieczenie zdrowotne za bezrobotnych bez prawa do zasiłku, co spowodowało blokady kont powiatowych urzędów pracy.

**Tabela 66. Wydatki Funduszu Pracy na aktywne formy przeciwdziałania bezrobociu**

<b>Wyszczególnienie</b>	<b>Wykorzystanie Funduszu Pracy (kwota w tys. zł.)</b>
<b>Wydatki ogółem</b>	<b>24.668,9</b>
z tego:	
▪ szkolenia i przekwalifikowania	2.681,9
▪ prace interwencyjne	7.428,4
▪ roboty publiczne	2.979,4
▪ pożyczki dla bezrobotnych	2.922,0
▪ pożyczki na dodatkowe miejsca pracy	125,0
▪ dofinansowanie do kredytów dla bezrobotnych	260,2
▪ programy specjalne	1.371,3
▪ aktywizacja zawodowa absolwentów	6.834,1
▪ refundacja składek na ubezpieczenia społeczne od zatrudnianych bezrobotnych	43,3
▪ pozostałe	23,3

## **8. INSTYTUCJONALNA OBSŁUGA RYNKU PRACY**

### ***Zatrudnienie w powiatowych urzędach pracy (PUP)***

Według stanu na koniec grudnia 2000r. w 14 powiatowych urzędach pracy woj. podlaskiego zatrudnionych było 574 pracowników, w tym 461 kobiet. Zatrudnionych było 6 absolwentów i 58 osób niepełnosprawnych. Wśród ogółu, 15 osób było zatrudnionych w niepełnym wymiarze czasu pracy.

W ciągu całego roku była duża płynność zatrudnienia, bowiem przyjęto do pracy 237 pracowników, a zwolniono 298.

*Zatrudnienie w PUP według wieku:*

- do 24 lat – 39 osób,
- od 25-34 lat – 159 osób,
- od 35-44 lat – 197 osób,
- od 45-54 lat – 161 osób,
- 55 lat i więcej – 18 osób.

*Zatrudnienie według poziomu wykształcenia:*

- wyższe – 203 osoby,
- policealne i średnie zawodowe – 270 osób,
- średnie ogólnokształcące – 72 osoby,
- zasadnicze zawodowe – 15 osób,
- podstawowe i niepełne podstawowe – 14 osób.

Na stanowiskach kierowniczych zatrudnione były 94 osoby, na stanowiskach pośredników – 68 osób oraz doradców zawodowych – 18 osób.

*Zatrudnienie według stażu pracy w służbach zatrudnienia:*

- do 1 roku – 32 osoby,
- od 1-5 lat – 136 osób,
- od 5-10 lat – 222 osoby,
- od 10-20 lat – 125 osób,
- 20 lat i więcej – 59 osób.

*Wyposażenie PUP:*

- powierzchnia całkowita PUP – 8 729 m<sup>2</sup>,
- samochody osobowe – 16,
- komputery ogółem – 461,  
w tym pracujące w sieciach – 404,
- drukarki – 364,
- skanery – 19,



- kamery video – 25,
- magnetowidy – 32,
- odbiorniki TV – 38,
- centrale telefoniczne – 16.

### ***Zatrudnienie w Wojewódzkim Urzędzie Pracy (WUP)***

Na koniec 2000r. w WUP zatrudnione były 54 osoby, w tym 43 kobiety.

#### *Zatrudnienie w WUP według wieku:*

- do 24 lat – 3 osoby,
- od 25-34 lat – 13 osób,
- od 35-44 lat – 20 osób,
- od 45-54 lat – 13 osób,
- 55 lat i więcej – 5 osób.

#### *Zatrudnienie według poziomu wykształcenia:*

- wyższe – 40 osób,
- policealne i średnie zawodowe – 8 osób,
- średnie ogólnokształcące – 3 osoby,
- zasadnicze zawodowe – 1 osoba,
- podstawowe i niepełne podstawowe – 2 osoby.

#### *Zatrudnienie według stażu pracy w służbach zatrudnienia:*

- do 1 roku – 10 osób,
- od 1-5 lat – 15 osób,
- od 5-10 lat – 15 osób,
- od 10-20 lat – 10 osób,
- 20 lat i więcej – 4 osoby.

*Wyposażenie WUP* (w tym oddziały zamiejscowe i Centra Informacji i Planowania Kariery Zawodowej w Łomży i Suwałkach):

- powierzchnia całkowita WUP – 1 288,15 m<sup>2</sup>,
- posiadane samochody – 1,
- komputery – 57,  
w tym pracujące w sieciach – 33,
- drukarki – 36,
- skanery – 3,
- kamery video – 4,
- magnetowidy – 17,
- odbiorniki TV – 10,
- centrale telefoniczne – 4.

## **9. PODSUMOWANIE I WNIOSKI**

Wpływ na sytuację na rynku pracy w woj. podlaskim, podobnie jak w kraju, wywierały czynniki społeczno-gospodarcze.

Do najważniejszych przyczyn wzrostu bezrobocia należy zaliczyć:

- spadek tempa wzrostu dochodu narodowego (nie sprzyja tworzeniu nowych miejsc pracy; nastąpił spadek liczby zgłaszanych ofert pracy),
- wprowadzane reformy gospodarcze powodujące restrukturyzacje w zakładach pracy (wzrost liczby bezrobotnych zwolnionych z przyczyn dotyczących zakładu pracy),
- czynniki demograficzne (wchodzenie na rynek pracy roczników wyżu demograficznego - sytuacja młodzieży ulega pogorszeniu),
- wygasanie umów prywatyzacyjnych (w których zawarte były zobowiązania pracodawcy do stabilizacji zatrudnienia),
- wprowadzanie innych reform społecznych (restrukturyzacja służby zdrowia, zmniejszenie zatrudnienia w oświacie, restrukturyzacja administracji),

- napływ do bezrobocia osób z powodu chęci uzyskania świadczeń z zakresu służby zdrowia.

Przyśpieszenie procesu restrukturyzacji i prywatyzacji gospodarki wywarło niekorzystny wpływ na sytuację na rynku pracy, co przejawiało się spadkiem liczby pracujących i wzrostem bezrobocia (z 62 750 osób zarejestrowanych na koniec 1998r, do 72 752 osób na koniec 1999r. i 79 232 osób na koniec 2000r.)

Odzwierciedleniem tej sytuacji jest także wskaźnik stopy bezrobocia (w końcu 1998r. wynosił - 10,8% liczby ludności aktywnej zawodowo, w końcu 1999r. - 12,4%, w końcu 2000r. - 13,7%; w Polsce odpowiednio: 1998r. - 10,4%, 1999r. - 13,0%, 2000r. - 15,0%). Udział bezrobotnych wśród pracujących poza rolnictwem indywidualnym wynosił na koniec 2000r. - 28,7% (w Polsce - 24,1%) natomiast na koniec 1999r. wynosił 25,2% (w Polsce 20,3%).

Liczba bezrobotnych w końcu grudnia 2000r. wynosiła 79 232 osoby (w porównaniu do końca 1999r. nastąpił wzrost o 8,9%). Wysoki poziom bezrobocia utrzymywał się przez cały rok z nieznacznymi spadkami w miesiącach letnich. Stopa bezrobocia kształtowała się na niższym poziomie niż średnia krajowa, jednak sytuacja na rynku pracy była bardzo trudna ze względu na liczne zwolnienia pracowników, małą liczbę ofert pracy i ograniczenie Funduszu Pracy na aktywne formy przeciwdziałania bezrobociu.

Na terenie działania 14 powiatowych urzędów pracy różnie kształtowały się wskaźniki dotyczące struktur bezrobocia. Jednakże można wskazać cechy charakterystyczne dla całego województwa. Są to:

- wysoki odsetek kobiet wśród zarejestrowanych bezrobotnych, w tym wśród długotrwale bezrobotnych,
- utrzymujący się wysoki poziom bezrobocia na terenach wiejskich,
- wysoka skala bezrobocia ukrytego na wsi,
- zagrożenie bezrobociem ludzi młodych w wieku do 24 lat, szczególnie istotne w związku z wyżym demograficznym osób w wieku produkcyjnym i zwiększoną liczbą absolwentów kończących szkoły ponadpodstawowe,

- zwiększanie się liczby bezrobotnych zwalnianych z przyczyn zakładu pracy (tzw. „zwolnień grupowych”),
- zwiększający się udział wśród ogółu bezrobotnych osób długotrwale i wielokrotnie bezrobotnych,
- niski poziom kwalifikacji zawodowych (większość legitymuje się wykształceniem zasadniczym zawodowym oraz podstawowym i niepełnym podstawowym),
- duży odsetek bezrobotnych nie posiadających stażu pracy,
- zmniejszanie się liczby ofert pracy (w 1999r. zgłoszono 21 895 ofert pracy, a w 2000r.- 18 386),
- zmniejszanie się liczby osób podejmujących pracę (w 1999r. podjęło pracę 32 505 bezrobotnych, a w 2000r. - 30 952),
- niedobór środków na aktywne formy przeciwdziałania bezrobociu.

Obecny wysoki poziom bezrobocia wskazuje na stopień niedostępności pracy dla znacznej części społeczeństwa z powodu małej chłonności rynku pracy.

Wzrastają zasoby pracy i sytuacja bezrobotnych pogarsza się, gdyż szanse na uzyskanie zatrudnienia są coraz mniejsze ze względu między innymi na malejącą liczbę ofert pracy a ponad 80% bezrobotnych nie ma prawa do zasiłku, co przyczynia się do ubożenia społeczeństwa.

Na wielkość, dynamikę i strukturę rynku pracy wpływają czynniki o charakterze społecznym, demograficznym, gospodarczym, itp. Zmiany strukturalne przyczyniają się do szybkiego wzrostu bezrobocia, w tym długotrwałego, powodują też, że mała liczba bezrobotnych powraca do zatrudnienia. Przy podejmowaniu decyzji gospodarczych powinno się uwzględniać ich wpływ na zatrudnienie i bezrobocie. Niezbędne jest ożywienie wzrostu gospodarczego, który mógłby przyczynić się do powstawania nowych miejsc pracy. W tym celu należałoby podjąć działania, które przyczyniłyby się do:

- rozwoju województwa i pobudzenia procesów gospodarczych,
- wspierania rozwoju sektora małych i średnich firm, które są ważnym źródłem nowych miejsc pracy, między innymi przez stosowanie instrumentów finansowych

- (ulgi inwestycyjne, kredyty, podatki), stworzenie systemu usług dla tego sektora (doradczych, informacyjnych, promocyjnych, szkoleniowych, itp.),
- tworzenia odpowiednich warunków do powstawania nowych inwestycji, uruchamiania nowych technologii, wzrostu konkurencyjności i eksportu polskich produktów i usług,
  - zachęcania inwestorów zagranicznych do inwestowania w województwie,
  - ograniczenia zatrudnienia w rolnictwie, poprzez jednoczesne powstawanie miejsc pracy w sektorze pozarolniczym,
  - rozwoju sfery usług,
  - wykorzystania istniejących zdolności produkcyjnych firm oraz miejscowej bazy surowcowej i potencjału ludzkiego.

Urzędy pracy podejmują szereg działań, mających na celu przeciwdziałanie skutkom bezrobocia (pozyskiwanie ofert pracy, kierowanie bezrobotnych do pracy, udzielanie porad zawodowych, organizowanie programów specjalnych, szkoleń, kierowanie do prac interwencyjnych, robót publicznych, na staże absolwenckie itp.).

## **10. PROGNOZA SYTUACJI NA RYNKU PRACY**

Prognozowanie rynku pracy w okresie przeprowadzania dużych zmian w gospodarce i trudnych do przewidzenia warunków we wszystkich sferach, w tym rynku pracy jest znacznie utrudnione.

O poprawie sytuacji na rynku pracy decydować będzie głównie wzrost gospodarczy, spadek inflacji i deficytu budżetowego, rozwój sfery usług, napływ inwestycji zagranicznych, transfer nowych technologii i postępu, wzrost konkurencyjności i powiązań międzynarodowych.

Procesy transformacji przebiegają szybciej i z lepszymi efektami w regionach wielkich aglomeracji. Tam też powstaje najwięcej nowych miejsc pracy i jest najniższa stopa bezrobocia. Dlatego też należałoby rozważyć położenie większego nacisku na rozwój miasta Białegostoku, co przyczyniłoby się do zmniejszenia bezrobocia.

Biorąc pod uwagę potencjał i strukturę demograficzną woj. podlaskiego, usytuowanie przestrzenne, posiadaną infrastrukturę, możliwość pozyskania środków finansowych oraz zasoby majątkowe mieszkańców, nie ma podstaw do prognozowania znacznej poprawy w zakresie zmniejszenia bezrobocia i podniesienia poziomu aktywności zawodowej ludności.

Zarówno w kraju jak i w woj. podlaskim przewiduje się wejście na rynek pracy roczników wyżu demograficznego, natomiast zmniejszać się będzie liczba ludności w wieku przedprodukcyjnym.

Przekształcenia strukturalne powodować będą dalszy wzrost liczby osób zwalnianych z tytułu zwolnień grupowych.

W związku z trwającą restrukturyzacją w jednostkach ochrony zdrowia i wojska oraz zmniejszeniem zatrudnienia w oświacie, przewiduje się wzrost bezrobotnych z tych grup zawodowych, w większości posiadających wykształcenie wyższe. Reforma administracji przyczyniła się do wzrostu liczby bezrobotnych, szczególnie na terenie byłych województw, które utraciły ten status.

Biorąc pod uwagę spadek inflacji ze słabnącym tempem wzrostu gospodarczego, który może zmniejszyć wpływy do budżetu państwa, nie należy spodziewać się w najbliższym czasie wzrostu środków finansowych na aktywne formy przeciwdziałania bezrobociu, szczególnie w sytuacji gdy corocznie przybywa znaczna liczba osób zwalnianych z zakładów pracy, którym przysługują zasiłki i świadczenia przedemerytalne.

Bardzo ważnym i istotnym problemem jest przygotowanie rynku pracy w zakresie integracji z Unią Europejską.

W szczególnie trudnej sytuacji znajdują się ludzie młodzi, w tym absolwenci, mimo iż w Polsce w porównaniu z państwami Europy Zachodniej jest nadal niższy poziom skolaryzacji. Dobrze wykształceni młodzi ludzie stwarzają szansę na dalszą modernizację gospodarki oraz dynamizację rynku pracy. Absolwenci są bardziej mobilni, łatwiej zmieniają zawód i mają większe ambicje w zakresie podnoszenia poziomu kwalifikacji i dodatkowych umiejętności, takich jak znajomość języków obcych, obsługi komputera, itp.

Konieczne jest systematyczne dostosowywanie i doskonalenie systemu kształcenia oraz różnych form doksztalcania. Doskonalenie kwalifikacji będzie jednym z warunków kontynuowania pracy.

Młodzież dzięki przystąpieniu do Unii Europejskiej zyska dodatkowe możliwości edukacyjne, a więc atrakcyjniejsze szanse rozwoju kariery zawodowej. Polityka Unii Europejskiej wobec młodzieży zakłada między innymi rozwój współpracy między szkołami i uczelniami, podnoszenie jakości szkolenia, rozpowszechnianie języków państw członkowskich, rozwój edukacji zaocznej.

Strategie rozwoju rynku pracy dla ludzi młodych koncentrują się głównie na przystosowywaniu programów szkolnych do potrzeb rynku pracy, sprawniejszym przechodzeniu ze szkoły na rynek pracy, uniknięciu zagrożenia bezrobociem długookresowym, umiejętności adaptacji do zmieniających się warunków społecznych, gospodarczych i demograficznych. Należy młodzieży stworzyć szansę a od nich będzie zależało jak ją wykorzystają. Należałoby zastanowić się nad możliwością łączenia nauki z praktykami odbywanymi w miejscu pracy, w tym celu aby młodzi ludzie mogli zdobywać doświadczenie zawodowe.

Aby aktywizować młodzież należałoby przygotować nauczycieli do prowadzenia zajęć dotyczących rozwijania przedsiębiorczości i poruszania się na rynku pracy.

Pogłębiać się będą dysproporcje w dostępności do kształcenia, zarówno między mieszkańcami różnych regionów jak i między miastem a wsią. W szczególnie trudnej sytuacji jest młodzież zamieszkała na wsi, ze względu na niższy poziom wykształcenia, nie posiadanie dodatkowych umiejętności. Należy przewidywać, iż tylko nieliczna grupa młodzieży wiejskiej (ze względu na ubożenie mieszkańców wsi) będzie miała szanse zdobywania wyższego wykształcenia, szczególnie wówczas gdy szkolnictwo wyższe będzie odpłatne we wszystkich uczelniach.

Obecnie młode pokolenie jest szczególnie narażone na brak szans stałego zatrudnienia i odrębnego mieszkania. Sytuacja na rynku pracy wymuszać będzie migracje zarobkowe.

Jednym z czynników generujących bezrobocie młodzieży jest obecnie niedostosowanie struktur kształcenia do potrzeb rynku pracy, dlatego też ważną rzeczą jest prognozowanie popytu na pracę według kwalifikacji. Jest to jednak jeden z najtrudniejszych elementów prognozowania we wszystkich krajach gospodarki rynkowej.

W sektorze publicznym zatrudnienie będzie ograniczane, natomiast niewielki wzrost można przewidywać w sektorze prywatnym, szczególnie w sferze usług, przemysłu rolno-spożywczego, obsługi wsi i rolnictwa, itp.

Do zmniejszenia bezrobocia wśród młodzieży może przyczynić się dalsza reforma edukacji mająca na celu zmianę kierunków kształcenia poprzez elastyczne reagowanie na potrzeby gospodarki. Wzrastać będzie zapotrzebowanie gospodarki na wysokie kwalifikacje.

Urzędy pracy powinny nadal podejmować działania na rzecz młodzieży, mające na celu zwiększenie ich aktywności w poszukiwaniu pracy. Do działań tych należy zaliczyć: doskonalenie form pośrednictwa pracy, rozwijanie informacji i poradnictwa zawodowego, wzmacnianie systemu szkoleń i przekwalifikowań, organizowanie staży absolwenckich oraz zatrudnienia subsydiowanego w ramach aktywnych form przeciwdziałania bezrobociu. Ograniczenie bezrobocia wśród młodzieży jest bardzo istotne ze względu na negatywne skutki jakie może ono spowodować (ekonomiczne, społeczne, prawne, psychologiczne, etycznomoralne i inne). Bezrobocie powoduje dewaluację kwalifikacji zawodowych, utrudnia rozpoczęcie dorosłego życia, powoduje też zmiany w psychice młodzieży i przyczynia się do zachowań patologicznych.

Od tego jak będzie wykształcone społeczeństwo zależeć będzie przyszłość i rozwój gospodarczy kraju i województwa.

Jedną z cech charakterystycznych rynku pracy woj. podlaskiego jest dominacja rolnictwa w strukturach społeczno-gospodarczych, z czym związane jest zjawisko przeludnienia agrarnego.

Zjawisko bezrobocia w szczególny sposób dotknęło środowisko wiejskie, gdyż na początku transformacji zwalniani byli w pierwszej kolejności dwuzawodowcy, dla



których praca poza gospodarstwem rolnym często była podstawowym źródłem utrzymania.

Według danych Powszechnego Spisu Rolnego w woj. podlaskim znajduje się 102 825 gospodarstw rolnych. Przeciętna powierzchnia gospodarstwa rolnego wynosi 10,7 ha. Dominuje produkcja roślinna, mimo niskiej klasy gruntów. W woj. podlaskim jest wysoki wskaźnik ludności utrzymującej się z rolnictwa, na wsi jest też duże bezrobocie ukryte, a jej mieszkańcy posiadają niższe kwalifikacje od osób zamieszkałych w większych jednostkach administracyjnych.

W perspektywie najbliższych lat należy liczyć się z wchodzeniem w wiek produkcyjny wyżu demograficznego osób zamieszkałych na wsi, z których część będzie poszukiwała pracy poza rolnictwem.

Zarejestrowani jako bezrobotni mieszkańcy wsi to tylko część osób poszukujących pracy, bowiem obowiązujące przepisy ograniczają grupę osób objętych działaniami urzędów pracy do posiadaczy lub użytkowników gospodarstw rolnych o powierzchni użytków rolnych poniżej 2 ha przeliczeniowych.

Przy rozpatrywaniu zjawisk przeludnienia i bezrobocia agrarnego należy także brać pod uwagę perspektywiczną sytuację rolnictwa w woj. podlaskim, szczególnie w dostosowaniu do Unii Europejskiej. Nie należy przewidywać powstawania znaczącej liczby miejsc pracy w najbliższym otoczeniu bezrobotnych zamieszkałych na wsi. Przekształcenia rolnictwa województwa w kierunku rolnictwa ekologicznego, stanowiącego bazę agroturystyki jest procesem długofalowym, wymagającym dużych nakładów finansowych. Wypoczywającym muszą być zaproponowane warunki bytowe o poziomie porównywalnym z wypoczynkiem za granicą za rozsądną cenę.

Strategia działań może polegać między innymi na:

- rozwijaniu silnego otoczenia rolnictwa (nowoczesnego potencjału wytwórczego, możliwość zbytu produkcji), co może prowadzić do tworzenia pozarolniczych miejsc pracy i koniecznych zmian struktury agrarnej gospodarstw (ich powiększenia),
- ograniczaniu kosztów produkcji rolniczej, zwiększaniu dochodów gospodarstw (np. miejscowe organizowanie skupu, zaopatrzenia, itp.),

- stworzeniu możliwości przejmowania przez rolników udziałów w sferze przetwórczej (np. cukrowniach, przetwórniach, itp.),
- rozwój spółdzielczości jako prywatnej formy gospodarowania,
- rozszerzenie działalności usługowej,
- edukacji zawodowej (zdobywaniu lub zmianie zawodu czy podwyższaniu kwalifikacji).

Ożywienie gospodarcze na wsi zależy w dużej mierze od aktywności samorządów gminnych na przykład poprzez: opracowanie perspektywicznych planów rozwoju gmin; podejmowanie działań promocyjnych i reklamowych; organizowanie punktów informacyjnych w gminach o możliwościach i potrzebach inwestycyjnych; zdobywanie informacji na temat funduszy pomocowych, subwencji, itp.; lepsze wykorzystanie posiadanej bazy; stwarzanie dogodnych warunków dla rozwoju przedsiębiorczości mieszkańców i zachęt dla inwestycji zagranicznych.

Przeciwdziałanie bezrobociu na wsi wymaga stosowania różnorodnych programów w odniesieniu do różnych kategorii bezrobotnych zamieszkałych na wsi. Urzędy pracy powinny doskonalić metody pośrednictwa i poradnictwa zawodowego, aktywizować bezrobotnych poprzez szkolenia czy przekwalifikowania, opracowywać indywidualne programy specjalne.

Restrukturyzacja obszarów wiejskich jest jednym z najtrudniejszych problemów. Dotyczy to głównie rynku pracy i znalezienia sposobów utrzymania dla ogromnej rzeszy ludności wiejskiej.

**11. ANEKS STATYSTYCZNY - TABLICE I WYKRESY****TABLICE**

- Tablica 1. Bezrobotni zarejestrowani według powiatów.
- Tablica 2. Bezrobotni zarejestrowani w urzędach pracy według wybranych kategorii.
- Tablica 3. Stopa bezrobocia według powiatów (procentowy udział bezrobotnych w liczbie ludności czynnej zawodowo)
- Tablica 4. Bezrobotni zarejestrowani „napływ” i wyrejestrowani „odpływ” w 1999 i 2000 roku
- Tablica 5. Napływ i odpływ bezrobotnych oraz osoby, które podjęły pracę według powiatów w 1999 i 2000 roku
- Tablica 6. Bezrobotni zamieszkali na wsi według powiatów
- Tablica 7. Absolwenci według poziomu wykształcenia
- Tablica 8. Bezrobotni zarejestrowani z prawem do zasiłku.
- Tablica 9. Zarejestrowani bezrobotni posiadający prawo do zasiłku
- Tablica 10. Bezrobotni według wieku
- Tablica 11. Bezrobotni zarejestrowani według poziomu wykształcenia
- Tablica 12. Bezrobotni według stażu pracy
- Tablica 13. Bezrobotni według czasu pozostawania bez pracy
- Tablica 14. Oferty pracy zgłoszone do powiatowych urzędów pracy w 1999 i 2000 roku
- Tablica 15. Bezrobotni podejmujący pracę w woj. podlaskim w 1999 i 2000 roku
- Tablica 16. Szkolenia bezrobotnych według powiatów w 1999 i 2000 roku
- Tablica 17. Bezrobotni skierowani do prac interwencyjnych
- Tablica 18. Bezrobotni skierowani do robót publicznych
- Tablica 19. Aktywizacja zawodowa absolwentów według powiatów w 1999 i 2000r.
- Tablica 20. Liczba bezrobotnych w poszczególnych miastach i gminach w woj. podlaskim.

**WYKRESY**

Wykres 1. Bezrobotni ogółem i bezrobotne kobiety w latach 1998-2000.

Wykres 2. Stopa bezrobocia w woj. podlaskim w latach 1998-2000.

Wykres 3. Procentowy udział bezrobotnych z prawem do zasiłku w ogólnej liczbie bezrobotnych w latach 1998-2000

Wykres 4. Procentowy udział bezrobotnych zamieszkałych na wsi w ogólnej liczbie bezrobotnych w latach 1998-2000

Wykres 5. Zarejestrowane osoby niepełnosprawne w latach 1999-2000.

Wykres 6. Bezrobotni wg wykształcenia w latach 1998-2000

Wykres 7. Zmiany poziomu bezrobocia ("przyływy" i "odływy") w latach 1999-2000)

Wykres 8. Podjęcia pracy w latach 1999-2000.

Wykres 9. Oferty pracy zgłoszone w woj. podlaskim w latach 1999-2000.

**TABLICA 1. BEZROBOTNI ZAREJESTROWANI WEDŁUG POWIATÓW** (stan w końcu roku)

Powiat	1990	1991	1992	1993	1994	1995	1996	1997	1998 <sup>*)</sup>	1999	2000
<b>Augustów</b>	2 511	5 011	5 310	5 220	5 415	5 516	5 292	4 553	4 644	4 952	5 551
<b>Białystok</b>	18 110	25 315	20 398	24 648	26 183	24 384	20 486	12 759	15 933	21 136	22 187
<b>Łapy<sup>**)</sup></b>	1 302	2 318	2 144	1 987	2 163	2 274	2 008	1 709	1 291	-	-
<b>Bielsk P.</b>	2 150	3 258	3 648	4 364	4 324	3 895	3 301	2 613	2 627	2 929	3 129
<b>Grajewo</b>	3 648	6 245	6 092	7 086	5 877	5 893	5 681	5 070	4 600	4 911	5 179
<b>Hajnówka</b>	1 619	3 026	2 782	3 836	3 562	3 508	3 114	2 390	2 341	2 778	2 825
<b>Kolno</b>	2 301	4 031	4 539	5 308	4 334	3 737	3 577	3 181	3 215	3 430	3 697
<b>Łomża</b>	6 336	9 249	10 543	12 017	8 991	9 269	9 030	7 576	7 383	8 700	9 354
<b>Mońki</b>	1 023	1 927	1 898	2 131	2 266	2 116	1 796	1 342	1 750	2 065	2 164
<b>Sejny</b>	908	2 055	2 129	2 280	2 173	2 309	2 026	1 887	1 833	2 053	2 390
<b>Siemiatycze</b>	1 550	1 971	1 874	2 232	2 385	2 210	1 817	1 325	1 188	1 720	1 869
<b>Sokółka</b>	2 730	3 930	4 139	4 716	4 386	4 585	4 046	3 432	3 665	5 857	6 260
<b>Dąbrowa B.<sup>**)</sup></b>	779	1 591	1 674	1 597	1 669	1 851	1 774	1 580	1 515	-	-
<b>Suwałki</b>	4 921	8 010	10 545	12 015	10 304	9 333	7 760	5 016	5 216	6 171	7 932
<b>Wysokie M.</b>	1 657	3 044	3 432	3 463	3 510	3 398	3 136	2 527	2 663	3 073	3 282
<b>Zambrów</b>	2 442	4 616	3 883	4 436	3 761	4 194	3 882	3 068	2 886	2 977	3 413
<b>woj. podlaskie</b>	-	-	-	-	-	-	-	-	<b>62 750</b>	<b>72 752</b>	<b>79 232</b>

<sup>\*)</sup> w dostosowaniu do obecnie obowiązującego podziału terytorialnego

<sup>\*\*)</sup> od 1999r. funkcjonują jako filie PUP (Łapy - Białegostoku, Dąbrowa Białostocka - Sokółki)

**TABLICA 2. BEZROBOTNI ZAREJESTROWANI W URZĘDACH PRACY  
WEDŁUG WYBRANYCH KATEGORII (stan na koniec roku)**

<b>Wyszczególnienie</b>	<b>1998</b>	<b>1999</b>	<b>2000</b>
<b>OGÓLEM</b>	62 750	72 752	79 232
z liczby ogółem:			
Kobiety	35 140	38 710	41 543
Absolwenci	3 625	4 245	4 600
Zamieszkali na wsi	23 680	27 259	29 533
Zwolnieni z przyczyn dotyczących zakładu pracy	2 949	4 385	4 902
Z prawem do zasiłku	12 938	13 260	14 625
W wieku 18-44 lata	52 258	59 787	63 901
Pozostający bez pracy powyżej 12 miesięcy	24 076	29 261	35 267

**TABLICA 3. STOPA BEZROBOCIA WEDŁUG POWIATÓW** - stan w końcu roku  
(procentowy udział bezrobotnych w liczbie ludności czynnej zawodowo)

Powiat	1990	1991	1992	1993	1994	1995	1996	1997	1998	1999	2000
Augustów	-	15,0	16,3	18,4	18,2	18,0	17,3	13,9	15,5	16,2	18,2
Białystok	-	-	10,1	14,8	16,0	15,2	12,7	8,1	9,8	11,4	13,9**
Łapy	-	13,0	12,0	11,8	13,8	14,8	13,0	11,2	11,7	-	-
Bielsk P.	12,6	17,6	19,4	11,8	12,9	11,9	9,9	7,7	7,9	8,6	9,2
Grajewo	-	-	21,9	21,8	19,8	20,1	18,8	16,7	17,0	19,9	21,1
Hajnówka	-	-	-	12,7	12,6	12,7	11,8	8,3	8,4	9,7	9,8
Kolno	6,8	14,3	15,8	18,0	20,3	17,6	16,7	14,7	15,0	15,7	16,8
Łomża	11,8	17,2	19,7	21,0	17,9	17,8	17,4	14,3	14,3	16,2	14,0**
Mońki	-	10,5	-	11,9	13,9	13,3	10,3	8,5	8,0	9,5	10,1
Sejny	-	16,0	17,0	20,1	18,4	19,2	16,4	15,4	15,1	16,7	19,4
Siemiatycze	5,7	7,3	6,5	8,8	10,1	9,5	7,4	5,4	4,8	6,4	7,1
Sokółka	-	-	-	15,7	15,6	16,3	14,5	12,0	12,8	13,5	14,6
Dąbrowa B.	-	-	-	11,1	12,7	14,2	12,8	11,5	11,1	-	-
Suwałki	-	16,0	21,9	25,2	21,5	19,8	16,4	10,6	11,0	12,6	12,3**
Wysokie M.	4,6	8,5	9,6	9,6	10,4	10,2	9,4	7,1	8,6	9,3	10,0
Zambrów	6,9	13,0	11,0	13,0	11,7	13,1	11,3	9,2	10,1	13,9	15,5
Woj. podlaskie	-	-	-	-	-	-	-	-	-	12,4	13,7

\*\* dot. powiatów ziemskich. Stopa bezrobocia dla powiatów grodzkich wynosiła: m. Białystok - 11,6%;  
m. Łomża - 21,3%; m. Suwałki - 18,3%.

**TABLICA 4. BEZROBOTNI ZAREJESTROWANI „NAPLYW”  
I WYREJESTROWANI „ODPLYW” W 1999 I 2000 ROKU**

<b>Wyszczególnienie</b>	<b>1999</b>	<b>2000</b>
<b>Nowo zarejestrowani bezrobotni „napływ”</b>	<b>81 592</b>	<b>75 208</b>
z tego powracający do rejestracji:		
- po raz pierwszy	22 113	19 856
- po raz kolejny (od 1990r.)	59 479	55 352
w tym powracający do rejestracji:		
- po pracach interwencyjnych	1 502	2 499
- po robotach publicznych	1 570	957
- po szkoleniu	3 734	3 443
<b>Wyrejestrowani bezrobotni „odpływ”</b>	<b>71 590</b>	<b>68 728</b>
w tym z powodu:		
• podjęcia pracy	32 505	30 952
z tego:		
- prac interwencyjnych	7 021	4 941
- robót publicznych	2 079	993
- otrzymania pożyczki na uruchomienie działalności gospodarczej lub rolniczej	387	184
• niepotwierdzenia gotowości do pracy	25 841	24 956
• rozpoczęcia szkolenia lub stażu	5 347	5 173
• nabycia uprawnień do zasiłku lub świadczenia przedemerytalnego	511	524



**TABLICA 5. NAPŁYW I ODPLYW BEZROBOTNYCH ORAZ OSOBY,  
KTÓRE PODJĘŁY PRACĘ WEDŁUG POWIATÓW  
W 1999 I 2000 ROKU**

Powiatowy Urząd Pracy	Bezrobotni nowo zarejestrowani „napływ”		Bezrobotni wyrejestrowani „odpływ”		w tym osoby, które podjęły pracę	
	1999	2000	1999	2000	1999	2000
<b>Augustów</b>	4 799	5 300	4 491	4 701	2 080	2 269
<b>Białystok</b>	28 251	24 765	24 339	23 714	10 040	10 272
<b>Bielsk Podlaski</b>	3 596	3 065	3 294	2 865	1 652	1 356
<b>Grajewo</b>	4 125	3 968	3 814	3 700	1 552	1 645
<b>Hajnówka</b>	3 292	2 753	2 855	2 706	1 430	1 317
<b>Kolno</b>	3 003	2 812	2 788	2 545	1 135	1 008
<b>Łomża</b>	8 368	7 595	7 051	6 941	3 536	3 331
<b>Mońki</b>	1 956	1 576	1 641	1 477	703	634
<b>Sejny</b>	2 023	2 055	1 803	1 718	1 084	974
<b>Siemiatycze</b>	2 397	1 807	1 865	1 658	1 012	838
<b>Sokółka</b>	5 022	4 795	4 345	4 392	2 003	1 905
<b>Suwałki</b>	9 381	9 345	8 426	7 584	4 252	3 477
<b>Wysokie Maz.</b>	2 728	2 505	2 318	2 296	1 000	922
<b>Zambrów</b>	2 651	2 867	2 560	2 431	1 026	1 004
<b>Ogółem</b>	<b>81 592</b>	<b>75 208</b>	<b>71 590</b>	<b>68 728</b>	<b>32 505</b>	<b>30 952</b>

**TABLICA 6. BEZROBOTNI ZAMIESZKALI NA WSI WEDŁUG POWIATÓW (stan w końcu roku)**

<b>Powiatowy Urząd Pracy</b>	<b>1998</b>	<b>1999</b>	<b>2000</b>
<b>WOJEWÓDZTWO</b>	<b>23 680</b>	<b>27 259</b>	<b>29 533</b>
<b>Augustów</b>	1 939	1 973	2 142
<b>Białystok</b>	3 641	4 645	4 740
<b>Bielsk Podlaski</b>	935	1 105	1 114
<b>Grajewo</b>	1 582	1 730	1 827
<b>Hajnówka</b>	1 077	1 231	1 275
<b>Kolno</b>	1 939	1 934	2 229
<b>Łomża</b>	2 903	3 182	3 364
<b>Mońki</b>	775	943	1 000
<b>Sejny</b>	1 202	1 351	1 571
<b>Siemiatycze</b>	590	916	984
<b>Sokółka</b>	2 665	3 147	3 336
<b>Suwalki</b>	1 607	1 903	2 379
<b>Wysokie Maz.</b>	1 666	1 985	2 182
<b>Zambrów</b>	1 159	1 214	1 390

**TABLICA 7. ABSOLWENCI WEDŁUG POZIOMU WYKSZTAŁCENIA**  
(stan na koniec roku)

<b>Wyszczególnienie</b>	<b>1999</b>	<b>2000</b>
Zarejestrowani absolwenci	4 245	4 600
z tego ze szkół:		
- wyższych	495	686
- policealnych i średnich zawodowych	1 684	1 940
- liceów ogólnokształcących	511	533
- zasadniczych zawodowych	1 535	1 390
- pozostałych	20	51

**TABLICA 8. BEZROBOTNI ZAREJESTROWANI Z PRAWEM DO ZASIŁKU.**  
(stan w końcu roku)

<b>WYSZCZEGÓLNIENIE</b>	<b>1999r.</b>		<b>2000r.</b>	
	<b>ogółem</b>	<b>kobiety</b>	<b>ogółem</b>	<b>kobiety</b>
<b>Bezrobotni zarejestrowani z prawem do zasiłku</b>	13 260	5 512	14 625	6 039
z tego:				
▪ osoby poprzednio pracujące w tym:	12 516	5 492	13 497	6 027
- które pracowały do momentu zarejestrowania się <sup>*)</sup>	-	-	10 956	4 918
- zwolnione z przyczyn dotyczących zakładu pracy	1 568	833	1 841	1 064
▪ osoby dotychczas nie pracujące	744	20	1 128	12

<sup>\*)</sup> Brak danych statystycznych

**TABLICA 9. ZAREJESTROWANI BEZROBOTNI POSIADAJĄCY PRAWO  
DO ZASIŁKU (stan w końcu roku)**

Powiatowy Urząd Pracy	1998		1999		2000	
	liczba bezrobot- nych	% do ogółu	liczba bezrobot- nych	% do ogółu	liczba bezrobot- nych	% do ogółu
<b>WOJEWÓDZTWO</b>	<b>12938</b>	<b>20,6</b>	<b>13260</b>	<b>18,2</b>	<b>14 625</b>	<b>18,5</b>
Augustów	956	20,6	983	19,9	1 152	20,8
Białystok	3 796	22,0	3 402	16,1	3 128	14,1
Bielsk Podlaski	431	16,4	414	14,1	457	14,6
Grajewo	804	17,5	983	20,0	933	18,0
Hajnówka	365	15,6	488	17,6	427	15,1
Kolno	675	21,0	671	19,6	736	19,9
Łomża	1 751	23,7	2 209	25,4	2 118	22,6
Mońki	283	16,2	288	13,9	287	13,3
Sejny	439	23,9	529	25,8	466	19,5
Siemiatycze	259	21,8	277	16,1	282	15,1
Sokółka	1 144	22,1	1 295	22,1	1 313	21,0
Suwalki	1 296	24,8	1 072	17,4	2 227	28,1
Wysokie Maz.	299	11,2	325	10,6	343	10,5
Zambrów	440	15,2	324	10,9	756	22,2

**TABLICA 10. BEZROBOTNI WEDŁUG WIEKU** (stan w końcu roku)

Wyszczególnienie	1998		1999		2000	
	w liczbach bezwzględnych	w odsetkach	w liczbach bezwzględnych	w odsetkach	w liczbach bezwzględnych	w odsetkach
<b>Ogółem</b>	<b>62750</b>	<b>100,0</b>	<b>72752</b>	<b>100,0</b>	<b>79232</b>	<b>100,0</b>
z tego w grupach wieku						
<b>15-17</b>	32	0,05	32	0,04	18	0,02
<b>18-24</b>	18 394	29,3	21 911	30,1	23 244	29,3
<b>25-34</b>	17 611	28,1	19 594	26,9	21 084	26,6
<b>35-44</b>	16 253	25,9	18 282	25,1	19 573	24,7
<b>45-54</b>	8 902	14,2	11 147	15,3	13 281	16,8
<b>55-59</b>	1 268	2,0	1 445	2,0	1 612	2,0
<b>60 i więcej</b>	290	0,5	341	0,5	420	0,5

**TABLICA 11. BEZROBOTNI ZAREJESTROWANI WEDŁUG POZIOMU WYKSZTAŁCENIA** (stan w końcu roku)

Wyszczególnienie	1998		1999		2000	
	w liczbach bezwzględnych	w odsetkach	w liczbach bezwzględnych	w odsetkach	w liczbach bezwzględnych	w odsetkach
<b>Ogółem</b>	<b>62750</b>	<b>100,0</b>	<b>72752</b>	<b>100,0</b>	<b>79232</b>	<b>100,0</b>
z tego z wykształceniem						
wyższym	1 384	2,2	1 894	2,6	2 502	3,2
policealnym i średnim zawodowym	14 173	22,6	16 667	22,9	18 648	23,5
średnim ogólnokształcącym	4 490	7,2	5 085	7,0	5 748	7,3
zasadniczym zawodowym	21 857	34,8	25 726	35,4	26 819	33,8
podstawowym i niepełnym podstawowym	20 846	33,2	23 380	32,1	25 515	32,2

**TABLICA12. BEZROBOTNI WEDŁUG STAŻU PRACY** (stan w końcu roku)

<b>Staż pracy</b>	<b>1998</b>	<b>1999</b>	<b>2000</b>
<b>OGÓLEM</b>	62 750	72 752	79 232
Do 1 roku	9 038	10 676	22 361
1-5	8 780	10 509	13 388
5-10	8 904	9 630	7 941
10-20	14 011	15 091	10 762
20-30	6 178	7 330	5 571
30 lat i więcej	457	526	336
Bez stażu	15 382	18 990	18 873

**TABLICA 13. BEZROBOTNI WEDŁUG CZASU POZOSTAWANIA BEZ PRACY (stan w końcu kwartału)**

<b>Kwartaly</b> <b>Czas pozostawania bez pracy</b>	<b>1999</b>	<b>2000</b>
<b>I</b>	73 926	76 743
Do 1 miesiąca	5 728	4 832
1-3	15 371	11 002
3-6	15 051	13 583
6-12	12 527	13 737
12 miesięcy i więcej	25 249	33 589
<b>II</b>	66 464	71 857
Do 1 miesiąca	4 771	5 820
1-3	6 664	7 342
3-6	14 653	10 747
6-12	15 604	15 744
12 miesięcy i więcej	24 772	32 204
<b>III</b>	67 856	73 384
Do 1 miesiąca	6 879	6 543
1-3	8 592	10 024
3-6	8 416	8 917
6-12	17 868	14 720
12 miesięcy i więcej	26 101	33 180
<b>IV</b>	72 752	79 232
Do 1 miesiąca	6 745	5 460
1-3	11 248	13 100
3-6	11 583	12 207
6-12	13 915	13 198
12 miesięcy i więcej	29 261	35 267

**TABLICA 14. OFERTY PRACY ZGŁOSZONE DO POWIATOWYCH  
URZĘDÓW PRACY W 1999 I 2000 ROKU**

Powiatowy Urząd Pracy	Liczba ofert pracy							
	ogółem		w tym z sektora publicznego		dla niepełnospra- wnych		dla absolwentów	
	1999	2000	1999	2000	1999	2000	1999	2000
<b>Augustów</b>	1 037	1 452	247	186	79	37	145	367
<b>Białystok</b>	6 517	5 589	993	836	998	530	998	739
<b>Bielsk Podl.</b>	996	476	326	140	113	43	63	35
<b>Grajewo</b>	1 093	1 295	247	411	21	7	97	255
<b>Hajnówka</b>	971	778	323	206	75	44	96	101
<b>Kolno</b>	854	793	323	289	23	9	107	141
<b>Łomża</b>	2 495	1 795	395	279	162	115	526	306
<b>Mońki</b>	610	454	185	93	28	6	62	45
<b>Sejny</b>	723	775	2	245	11	6	58	180
<b>Siemiatycze</b>	861	603	264	150	38	20	101	87
<b>Sokółka</b>	1 611	1 567	600	523	52	54	128	330
<b>Suwałki</b>	2 680	1 639	637	264	189	87	456	352
<b>Wysokie Maz.</b>	829	690	240	215	16	5	151	104
<b>Zambrów</b>	618	480	130	97	10	6	82	39
<b>Ogółem</b>	<b>21 895</b>	<b>18 386</b>	<b>4 912</b>	<b>3 934</b>	<b>1 815</b>	<b>969</b>	<b>3 070</b>	<b>3 081</b>



**TABLICA 15. BEZROBOTNI PODEJMUJĄCY PRACĘ W WOJ. PODLASKIM  
W 1999 I 2000 ROKU**

WYSZCZEGÓLNIENIE	1999r.	2000r.
<b>w liczbach bezwzględnych</b>		
<b>ogółem</b>	<b>32505</b>	<b>30952</b>
kobiety	14528	14108
mężczyźni	17977	16844
z tego z ogółu bezrobotnych, którzy podjęli pracę:		
osoby poprzednio pracujące	24259	25056
w tym:		
zwolnieni z przyczyn dotyczących zakładu pracy	1545	2234
osoby dotychczas nie pracujące	8246	5896
w tym:		
absolwenci szkół	3976	3493
z tego:		
wyższych	720	839
policealnych i średnich zawodowych	1768	1496
średnich ogólnokształcących	409	284
zasadniczych zawodowych	1062	840
pozostałych	17	34
<b>w odsetkach</b>		
<b>ogółem</b>	<b>100,0</b>	<b>100,0</b>
kobiety	44,7	45,6
mężczyźni	55,3	54,4
z tego z ogółu bezrobotnych, którzy podjęli pracę:		
osoby poprzednio pracujące	74,6	81,0
w tym:		
zwolnieni z przyczyn dotyczących zakładu pracy	4,8	7,2
osoby dotychczas nie pracujące	25,4	19,0
w tym:		
absolwenci szkół	12,2	11,3
z tego:		
wyższych	2,2	2,7
średnich ogólnokształcących	5,4	4,8
policealnych i średnich zawodowych	1,3	0,9
zasadniczych zawodowych	3,3	2,7
pozostałych	0,05	0,11

**TABLICA 16. SZKOLENIA BEZROBOTNYCH WEDŁUG POWIATÓW W  
1999 I 2000 ROKU**

Powiatowy Urząd Pracy	Osoby bezrobotne, które:			
	rozpoczęły szkolenie		ukończyły szkolenie	
	1999r.	2000r.	1999r.	2000r.
Augustów	260	434	259	437
Białystok	1 196	825	1 181	810
Bielsk Podlaski	162	156	166	140
Grajewo	212	168	212	184
Hajnówka	115	115	98	121
Kolno	222	135	225	149
Łomża	323	343	306	358
Mońki	50	40	50	40
Sejny	159	111	161	117
Siemiatycze	101	40	101	40
Sokółka	176	194	176	194
Suwałki	748	626	760	597
Wysokie Maz.	122	133	125	138
Zambrów	194	163	198	167
<b>Ogółem</b>	<b>4 040</b>	<b>3 483</b>	<b>4 018</b>	<b>3 492</b>

**TABLICA 17. BEZROBOTNI SKIEROWANI DO PRAC  
INTERWENCYJNYCH (według poszczególnych miesięcy)**

Miesiące	Liczba osób bezrobotnych skierowanych do prac interwencyjnych w miesiącu		% udział wyrejestrowanych z tytułu podjęcia prac interwencyjnych do „odplywów” ogółem	
	1999r.	2000r.	1999r.	2000r.
styczeń	231	363	6,6	8,9
luty	319	354	7,0	7,3
marzec	500	426	8,7	7,3
kwiecień	911	313	12,4	5,0
maj	801	437	10,8	6,5
czerwiec	759	1 027	10,3	13,9
lipiec	642	566	10,1	8,7
sierpień	657	329	11,1	5,8
wrzesień	791	442	11,4	6,8
październik	751	462	10,1	6,8
listopad	351	187	7,3	4,2
grudzień	308	35	7,3	0,9
<b>Ogółem</b>	<b>7 021</b>	<b>4 941</b>	<b>9,8</b>	<b>7,2</b>

**TABLICA 18. BEZROBOTNI SKIEROWANI DO ROBÓT PUBLICZNYCH**  
(według poszczególnych miesięcy)

Miesiące	Liczba osób bezrobotnych skierowanych do robót publicznych w miesiącu		% udział wyrejestrowanych z tytułu skierowania do robót publicznych do „odpływów” ogółem	
	1999r.	2000r.	1999r.	2000r.
styczeń	233	62	6,6	1,5
luty	138	54	3,0	1,1
marzec	109	69	1,9	1,2
kwiecień	339	132	4,6	2,1
maj	492	185	6,7	2,8
czerwiec	168	234	2,3	3,2
lipiec	129	84	2,0	1,3
sierpień	150	67	2,5	1,2
wrzesień	65	43	0,9	0,7
październik	156	38	2,1	0,6
listopad	59	16	1,2	0,4
grudzień	41	9	1,0	0,2
<b>Ogółem</b>	<b>2 079</b>	<b>993</b>	<b>2,9</b>	<b>1,4</b>

**TABLICA 19. AKTYWIZACJA ZAWODOWA ABSOLWENTÓW WEDŁUG POWIATÓW W 1999 I 2000 ROKU**

Powiatowy Urząd Pracy	Absolwenci skierowani na staże		Absolwenci skierowani na szkolenia	
	1999r.	2000r.	1999r.	2000r.
Augustów	63	209	27	40
Białystok	135	129	143	91
Bielsk Podlaski	141	94	13	13
Grajewo	130	235	33	11
Hajnówka	28	28	4	10
Kolno	84	162	43	12
Łomża	114	142	22	20
Mońki	30	21	19	0
Sejny	121	152	26	10
Siemiatycze	18	27	14	4
Sokółka	99	170	17	13
Suwałki	250	173	79	47
Wysokie Maz.	60	89	12	26
Zambrów	30	49	35	10
<b>Ogółem</b>	<b>1 303</b>	<b>1 680</b>	<b>487</b>	<b>307</b>

**TABLICA 20. LICZBA BEZROBOTNYCH W POSZCZEGÓLNYCH  
MIASTACH I GMINACH W WOJ. PODLASKIM**

- stan na koniec grudnia 2000r.

Lp.	Powiat Miasta (m.) Gminy (gm.) a) stan na 30.06.2000r. b) stan na 31.12.2000r.	Liczba bezrobotnych ogółem	W tym					
			kobiety	absolwenci	zwolnieni z przyczyn dot. zakładu pracy	z prawem do zasiłku	w wieku 18-44 lata	pozost. bez pracy pow. 12 m-cy
<b>Woj. podlaskie ogółem.....a</b>		<b>71857</b>	<b>39023</b>	<b>2218</b>	<b>4751</b>	<b>11945</b>	<b>58307</b>	<b>32204</b>
<b>b</b>		<b>79232</b>	<b>41543</b>	<b>4600</b>	<b>4902</b>	<b>14625</b>	<b>63901</b>	<b>32267</b>
<b>Powiat Augustów.....a</b>		<b>4859</b>	<b>2532</b>	<b>138</b>	<b>433</b>	<b>931</b>	<b>3912</b>	<b>2278</b>
<b>b</b>		<b>5551</b>	<b>2786</b>	<b>274</b>	<b>429</b>	<b>1152</b>	<b>4472</b>	<b>2467</b>
1.	Augustów (m)	2529 2934	1407 1579	57 125	332 318	579 732	1933 2275	1078 1144
2.	Lipsk (m)	421 466	250 247	5 8	34 37	69 84	340 367	235 259
3.	Augustów (gm)	369 436	192 211	16 33	14 17	43 68	325 368	188 208
4.	Bargłów (gm)	342 373	163 176	24 43	13 13	64 62	344 342	136 163
5.	Lipsk (gm)	288 308	117 127	15 24	6 8	28 23	231 268	162 177
6.	Nowinka (gm)	220 251	88 101	4 12	10 9	42 53	180 201	101 122
7.	Płaska (gm)	265 314	112 134	4 12	8 10	37 54	215 258	150 157
8.	Sztabin (gm)	425 469	203 211	13 17	16 17	69 76	344 387	228 237
<b>Powiat Białystok.....a</b>		<b>20 795</b>	<b>11 845</b>	<b>729</b>	<b>1 703</b>	<b>3 037</b>	<b>16 251</b>	<b>7 791</b>
<b>b</b>		<b>22 187</b>	<b>12 068</b>	<b>1 524</b>	<b>1 711</b>	<b>3 128</b>	<b>17 082</b>	<b>8 758</b>
1.	Białystok (m)	13 311 14 211	7 656 7 868	502 982	1 116 1 126	1 840 2 002	10 223 10 764	4 667 5 300
2.	Choroszcz (m)	204 221	118 115	14 26	17 17	25 34	164 164	64 65
3.	Czarna Białostocka (m)	652 727	390 406	19 41	63 65	85 88	504 453	280 294
4.	Lapy (m)	1 262 1 259	771 754	38 76	57 55	286 166	1 018 996	585 608
5.	Supraśl (m)	178 222	93 92	7 24	12 13	27 50	148 172	40 56
6.	Suraż (m)	68 56	37 31	1 5	3 3	21 3	61 49	26 32

7.	Tykocin (m)	128 138	69 69	5 18	12 15	9 13	102 113	56 58
8.	Wasilków (m)	451 454	241 231	11 26	42 35	52 68	364 362	148 180
9.	Zabłudów (m)	145 159	78 78	8 10	19 17	25 26	113 115	55 64
10.	Choroszcz (gm)	314 348	171 170	14 23	26 25	42 47	262 280	117 132
11.	Czarna Białostocka (gm)	101 144	49 64	6 16	7 10	24 30	78 213	38 44
12.	Dobrzyniewo Kościelne (gm)	388 417	210 212	12 42	58 42	58 51	324 350	155 178
13.	Gródek (gm)	448 499	239 238	11 28	28 40	57 81	328 360	183 215
14.	Juchnowiec (gm)	602 664	339 349	24 40	70 59	79 96	494 537	230 284
15.	Lapy (gm)	358 364	201 196	3 15	15 22	66 47	296 303	184 192
16.	Michałowice (gm)	469 505	248 247	7 29	52 51	89 88	365 389	194 208
17.	Poświętne (gm)	186 186	95 85	3 14	1 5	37 11	166 161	107 113
18.	Supraśl (gm)	327 365	188 219	7 9	25 32	27 59	269 293	133 143
19.	Suraz (gm)	43 43	25 22	0 2	0 0	10 10	36 37	21 21
20.	Turośń Kościelna (gm)	282 280	142 140	4 18	17 16	78 33	227 226	132 144
21.	Tykocin (gm)	142 148	80 84	5 14	1 3	12 19	129 132	60 67
22.	Wasilków (gm)	201 214	103 102	3 11	22 20	25 29	151 160	82 93
23.	Zabłudów (gm)	464 474	261 255	20 39	40 38	58 59	366 376	200 233
24.	Zawady (gm)	71 89	41 41	5 16	0 2	5 18	63 77	34 34
<b>Powiat Bielsk Podlaski.....a</b>		<b>2895</b>	<b>1654</b>	<b>115</b>	<b>203</b>	<b>360</b>	<b>2383</b>	<b>1411</b>
<b>b</b>		<b>3129</b>	<b>1737</b>	<b>218</b>	<b>8</b>	<b>457</b>	<b>2573</b>	<b>1447</b>
1.	Bielsk Podlaski (m)	1619 1813	1007 1063	79 116	124 7	210 302	1292 1477	755 772
2.	Brańsk (m)	194 203	101 98	8 12	15 0	38 32	173 162	87 92
3.	Bielsk Podlaski (gm)	280 287	143 148	4 16	19 0	32 32	246 241	145 140

4.	Brańsk (gm)	138 133	64 68	5 15	7 0	14 18	120 120	51 64
5.	Boćki (gm)	184 186	91 96	6 19	14 0	19 17	157 155	114 107
6.	Orla (gm)	186 204	92 104	4 12	10 0	8 27	142 160	106 107
7.	Rudka (gm)	88 99	49 49	5 8	2 0	8 18	77 88	46 46
8.	Wyszki (gm)	206 204	107 111	4 20	12 1	31 11	176 170	107 119
Powiat Grajewo.....a		<b>4739</b>	<b>2504</b>	<b>141</b>	<b>245</b>	<b>929</b>	<b>3846</b>	<b>2609</b>
b		<b>5179</b>	<b>2602</b>	<b>239</b>	<b>277</b>	<b>933</b>	<b>4204</b>	<b>2790</b>
1.	Grajewo (m)	2463 2683	1427 1475	77 117	181 207	533 526	1934 2123	1291 1390
2.	Rajgród (m)	209 241	103 114	5 19	12 13	51 13	203 261	198 231
3.	Szczuczyn (m)	493 537	291 315	13 24	21 23	71 74	421 463	381 389
4.	Grajewo (gm)	487 511	252 249	23 32	11 13	84 84	420 442	267 276
5.	Radziłów (gm)	350 396	138 149	3 17	10 10	40 52	289 327	216 232
6.	Rajgród (gm)	258 291	120 133	3 6	2 2	45 43	192 182	51 43
7.	Szczuczyn (gm)	161 171	39 27	5 6	1 2	43 45	117 119	35 36
8.	Wąsosz (gm)	318 349	134 140	12 18	7 9	62 62	270 287	170 193
Powiat Hajnówka.....a		<b>2669</b>	<b>1514</b>	<b>57</b>	<b>210</b>	<b>352</b>	<b>2158</b>	<b>1083</b>
b		<b>2825</b>	<b>1582</b>	<b>133</b>	<b>207</b>	<b>427</b>	<b>2231</b>	<b>1253</b>
1.	Hajnówka (m)	1443 1475	892 922	38 83	122 118	196 215	1166 1161	565 624
2.	Kleszczele (m)	63 74	30 34	2 4	0 0	5 14	49 55	16 23
3.	Białowieża (gm)	145 143	70 76	2 2	15 9	16 25	110 101	60 73
4.	Czeremcha (gm)	188 194	105 99	0 3	27 25	23 34	158 157	76 91
5.	Czyże (gm)	65 67	32 32	2 3	0 0	8 6	56 54	33 34
6.	Dubicze Cerkiewne (gm)	88 101	43 46	1 5	3 2	8 16	77 90	30 47
7.	Hajnówka (gm)	156 180	74 75	1 4	9 10	18 32	129 147	70 81



8.	Kleszczele (gm)	72 77	27 30	2 3	7 11	9 5	59 64	27 33
9.	Narew (gm)	200 226	103 111	4 14	13 17	33 28	156 175	100 118
10.	Narewka (gm)	249 288	138 157	5 12	14 15	36 52	198 227	106 129
<b>Powiat Kolno.....a</b>		<b>3204</b>	<b>1525</b>	<b>96</b>	<b>159</b>	<b>635</b>	<b>2771</b>	<b>1683</b>
<b>b</b>		<b>3697</b>	<b>1718</b>	<b>244</b>	<b>182</b>	<b>736</b>	<b>3221</b>	<b>1899</b>
1.	Kolno (m)	1053 1219	528 611	39 85	76 93	255 291	862 1011	497 592
2.	Stawiski (m)	220 248	118 137	8 9	18 25	60 73	178 198	105 111
3.	Grabowo (gm)	268 293	123 123	9 17	11 10	47 42	235 258	136 161
4.	Kolno (gm)	651 759	294 324	19 53	18 17	114 131	588 694	362 404
5.	Mały Płock (gm)	351 413	156 187	9 34	14 14	51 61	308 365	205 226
6.	Stawiski (gm)	198 239	84 101	7 22	11 10	31 36	180 218	114 127
7.	Turośl (gm)	463 526	222 235	5 24	11 13	77 102	420 477	264 278
<b>Powiat Łomża.....a</b>		<b>8217</b>	<b>4616</b>	<b>159</b>	<b>586</b>	<b>1920</b>	<b>6854</b>	<b>4007</b>
<b>b</b>		<b>9354</b>	<b>4994</b>	<b>419</b>	<b>616</b>	<b>2118</b>	<b>7757</b>	<b>4530</b>
1.	Jedwabne (m)	184 201	93 115	1 6	6 9	38 39	154 166	120 105
2.	Łomża (m)	4861 5548	2879 3096	101 242	414 421	1216 1284	3949 4418	2259 2592
3.	Nowogród (m)	186 229	108 125	3 11	11 14	40 68	152 184	97 106
4.	Łomża (gm)	694 795	384 434	13 40	47 50	150 177	592 674	369 410
5.	Jedwabne (gm)	127 133	63 60	3 7	2 2	22 26	123 127	47 70
6.	Nowogród (gm)	91 120	44 54	1 10	5 4	13 33	84 113	45 54
7.	Miastkowo (gm)	308 404	180 197	7 13	12 12	69 101	267 358	165 193
8.	Piątnica (gm)	665 728	368 385	12 39	42 45	148 163	559 626	350 383
9.	Przytuły (gm)	76 83	28 34	2 9	2 1	19 11	66 76	37 42
10.	Śniadowo (gm)	292 318	145 145	7 14	22 29	71 79	258 280	137 144

11.	Wizna (gm)	296 327	128 132	5 12	9 14	55 56	257 281	151 180
12.	Zbójna (gm)	437 468	196 217	4 16	14 15	79 81	393 418	230 251
<b>Powiat Mońki.....a</b>		<b>1951</b>	<b>988</b>	<b>51</b>	<b>101</b>	<b>193</b>	<b>1596</b>	<b>1030</b>
<b>b</b>		<b>2164</b>	<b>1038</b>	<b>126</b>	<b>123</b>	<b>287</b>	<b>1754</b>	<b>1117</b>
1.	Goniądz (m)	135 163	62 63	1 3	5 7	33 37	101 122	72 74
2.	Knyszyn (m)	193 206	107 112	6 7	19 24	14 34	155 158	102 121
3.	Mońki (m)	718 795	423 435	19 40	45 59	64 82	578 625	386 419
4.	Goniądz (gm)	129 140	45 40	0 7	10 9	15 20	112 121	71 72
5.	Jasionówka (gm)	102 117	51 58	0 12	2 2	9 12	83 100	65 63
6.	Jaświły (gm)	140 151	62 63	3 12	2 4	8 24	122 129	69 75
7.	Knyszyn (gm)	77 94	36 43	4 11	2 2	7 13	63 79	27 43
8.	Krypno (gm)	131 132	55 57	1 7	5 7	8 14	102 100	76 77
9.	Mońki (gm)	173 192	82 85	13 13	7 4	12 23	146 163	77 91
10.	Trzcianne (gm)	153 174	65 72	4 14	4 5	23 28	134 157	85 82
<b>Powiat Sejny.....a</b>		<b>2206</b>	<b>1006</b>	<b>83</b>	<b>61</b>	<b>451</b>	<b>1828</b>	<b>1093</b>
<b>b</b>		<b>2390</b>	<b>1123</b>	<b>113</b>	<b>51</b>	<b>466</b>	<b>1972</b>	<b>1218</b>
1.	Sejny (m)	747 818	364 407	23 27	23 18	182 189	615 667	361 412
2.	Giby (gm)	311 368	146 176	14 19	8 9	58 89	265 304	144 166
3.	Krasnopol (gm)	396 395	185 187	23 22	7 5	72 72	317 317	168 185
4.	Puńsk (gm)	387 415	160 187	8 23	18 15	76 59	316 345	214 240
5.	Sejny (gm)	365 394	151 166	15 22	5 4	63 57	315 339	206 215
<b>Powiat Siemiatycze.....a</b>		<b>1611</b>	<b>887</b>	<b>41</b>	<b>102</b>	<b>216</b>	<b>1304</b>	<b>632</b>
<b>b</b>		<b>1869</b>	<b>1001</b>	<b>129</b>	<b>118</b>	<b>282</b>	<b>1514</b>	<b>785</b>
1.	Drohiczyn (m)	86 88	48 51	3 2	5 4	16 8	66 71	27 43
2.	Siemiatycze (m)	675 796	399 439	18 50	40 54	92 137	536 622	244 318

3.	Drohiczyn (gm)	56 66	25 32	2 13	2 1	15 10	50 59	16 22
4.	Dziadkowice (gm)	55 65	25 33	1 8	3 3	7 16	49 61	12 14
5.	Grodzisk (gm)	80 86	46 50	2 5	2 3	6 12	74 81	37 43
6.	Nurzec Stacja (gm)	232 261	143 156	1 11	23 25	23 28	179 204	121 129
7.	Mielnik (gm)	95 122	45 62	4 13	11 11	13 19	75 99	38 45
8.	Milejczyce (gm)	103 104	40 41	1 3	7 6	17 12	82 82	35 45
9.	Perlejewo (gm)	57 54	22 22	2 3	1 2	10 8	53 51	28 31
10.	Siemiatycze (gm)	172 227	94 115	7 21	8 9	17 32	140 184	74 95
Powiat Sokółka.....a		<b>5980</b>	<b>2912</b>	<b>128</b>	<b>350</b>	<b>1196</b>	<b>4881</b>	<b>3198</b>
b		<b>6260</b>	<b>3005</b>	<b>266</b>	<b>435</b>	<b>1313</b>	<b>5044</b>	<b>3219</b>
1.	Dąbrowa Białostocka (m)	644 650	304 317	10 16	26 32	143 102	503 519	306 327
2.	Sokółka (m)	1868 2040	1036 1081	61 86	129 187	355 473	1411 1572	940 991
3.	Suchowola (m)	208 234	97 113	4 11	13 15	30 34	144 169	123 150
4.	Dąbrowa Białostocka (gm)	373 378	163 172	11 20	22 20	58 49	322 325	197 204
5.	Janów (gm)	212 217	103 105	9 16	8 8	40 40	188 190	99 110
6.	Korycin (gm)	159 159	56 58	2 3	6 6	42 45	133 133	68 78
7.	Krynki (gm)	481 483	222 248	3 7	50 46	144 149	372 367	235 236
8.	Kuźnica Białostocka (gm)	418 426	183 181	8 5	17 25	96 98	352 361	222 241
9.	Nowy Dwór (gm)	233 243	91 89	5 17	7 8	55 39	198 213	118 138
10.	Sidra (gm)	262 296	117 130	7 21	11 15	39 45	209 229	175 173
11.	Szudziałowo (gm)	293 323	139 148	1 9	20 26	80 77	240 264	158 169
12.	Sokółka (gm)	650 623	329 290	4 38	26 35	88 130	606 544	461 331
13.	Suchowola (gm)	179 188	72 73	3 17	15 12	26 32	203 158	96 71

<b>Powiat Suwałki.....a</b>		<b>6659</b>	<b>3834</b>	<b>236</b>	<b>416</b>	<b>1152</b>	<b>5360</b>	<b>2208</b>
<b>b</b>		<b>7932</b>	<b>4477</b>	<b>491</b>	<b>605</b>	<b>2227</b>	<b>6385</b>	<b>2475</b>
1.	Suwałki (m)	4649 5553	2744 3235	162 291	320 470	864 1643	3685 4362	1469 1647
2.	Bakalarzewo (gm)	123 160	66 78	8 21	4 8	13 32	106 142	49 57
3.	Filipów (gm)	331 392	181 205	2 19	20 27	51 90	259 311	142 154
4.	Jeleniewo (gm)	157 171	86 95	5 13	1 1	19 40	146 149	53 62
5.	Przerośl ( gm)	149 179	78 98	7 18	6 6	20 41	133 163	50 54
6.	Raczki (gm)	317 390	178 190	16 30	13 9	52 114	275 340	105 123
7	Rutka – Tartak (gm)	112 143	54 62	5 13	2 16	13 46	85 122	23 37
8	Suwałki (gm)	447 496	255 277	13 33	21 30	64 127	364 409	173 175
9	Szypliszki (gm)	226 285	121 151	9 34	11 19	31 63	186 251	82 98
10	Wiżajny (gm)	148 164	71 87	9 19	18 19	25 31	121 136	62 68
<b>Powiat Wysokie Maz.....a</b>		<b>3118</b>	<b>1605</b>	<b>147</b>	<b>88</b>	<b>252</b>	<b>2641</b>	<b>1604</b>
<b>b</b>		<b>3282</b>	<b>1621</b>	<b>248</b>	<b>3</b>	<b>343</b>	<b>2759</b>	<b>1710</b>
1.	Ciechanowiec (m)	384 409	189 207	13 21	21 0	38 40	303 313	215 244
2.	Wysokie Mazowieckie (m)	667 691	393 372	33 32	19 2	66 91	564 561	332 325
3.	Ciechanowiec (gm)	153 143	74 64	9 15	2 0	8 11	152 131	82 87
4.	Czyżew Osada (gm)	330 346	166 148	12 37	9 0	31 35	272 282	164 173
5.	Klukowo (gm)	178 195	86 83	13 25	2 0	18 12	161 173	91 102
6.	Kobylin Borzymy (gm)	71 86	29 41	3 15	1 0	3 8	68 81	33 36
7.	Kulesze Kościelne (gm)	132 127	58 56	13 12	4 0	11 17	125 119	55 69
8.	Nowe Piekuty (gm)	171 179	79 91	8 26	2 0	14 18	156 166	120 84
9.	Sokoły (gm)	359 366	170 180	11 23	0 0	29 31	296 304	172 207
10.	Szepietowo (gm)	438 481	244 255	16 19	11 0	27 48	352 401	214 247

11.	Wysokie Mazowieckie (gm)	235 259	117 124	16 23	5 1	7 32	192 228	126 136
<b>Powiat Zambrów.....a</b>		<b>2954</b>	<b>1601</b>	<b>97</b>	<b>94</b>	<b>321</b>	<b>2522</b>	<b>1577</b>
<b>b</b>		<b>3413</b>	<b>1791</b>	<b>176</b>	<b>137</b>	<b>756</b>	<b>2933</b>	<b>1599</b>
1.	Zambrów (m)	1755 2023	944 1060	63 97	63 85	214 484	1462 1710	897 889
2.	Kołaki Kościelne (gm)	76 91	37 40	1 8	2 3	9 22	70 84	44 43
3.	Rutki (gm)	489 565	261 297	6 26	17 26	37 85	414 483	306 319
4.	Szumowo (gm)	207 238	112 117	11 11	2 4	24 53	186 216	86 103
5.	Zambrów (gm)	427 496	247 277	16 34	10 19	37 112	390 440	244 245

Bezrobotni ogółem i bezrobotne kobiety w latach 1998-2000.

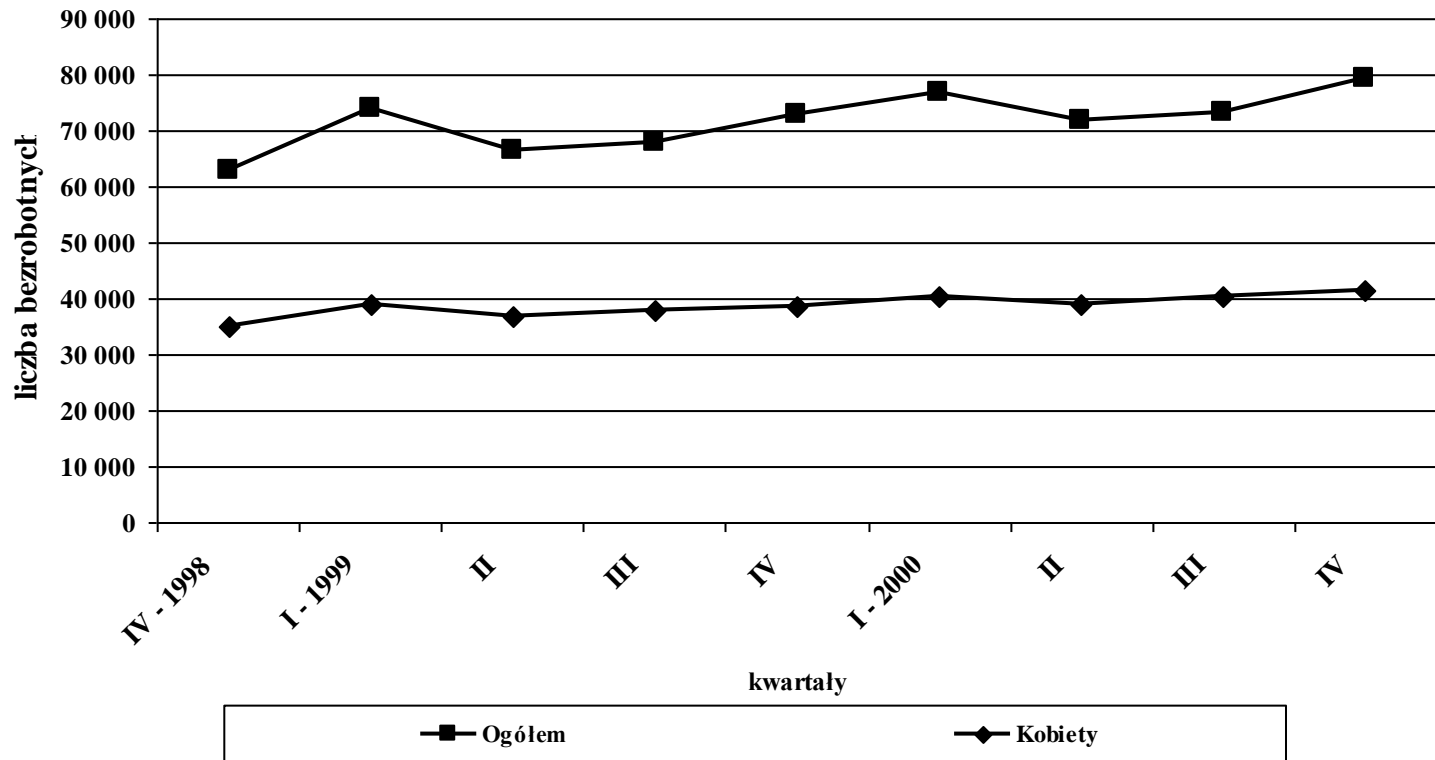

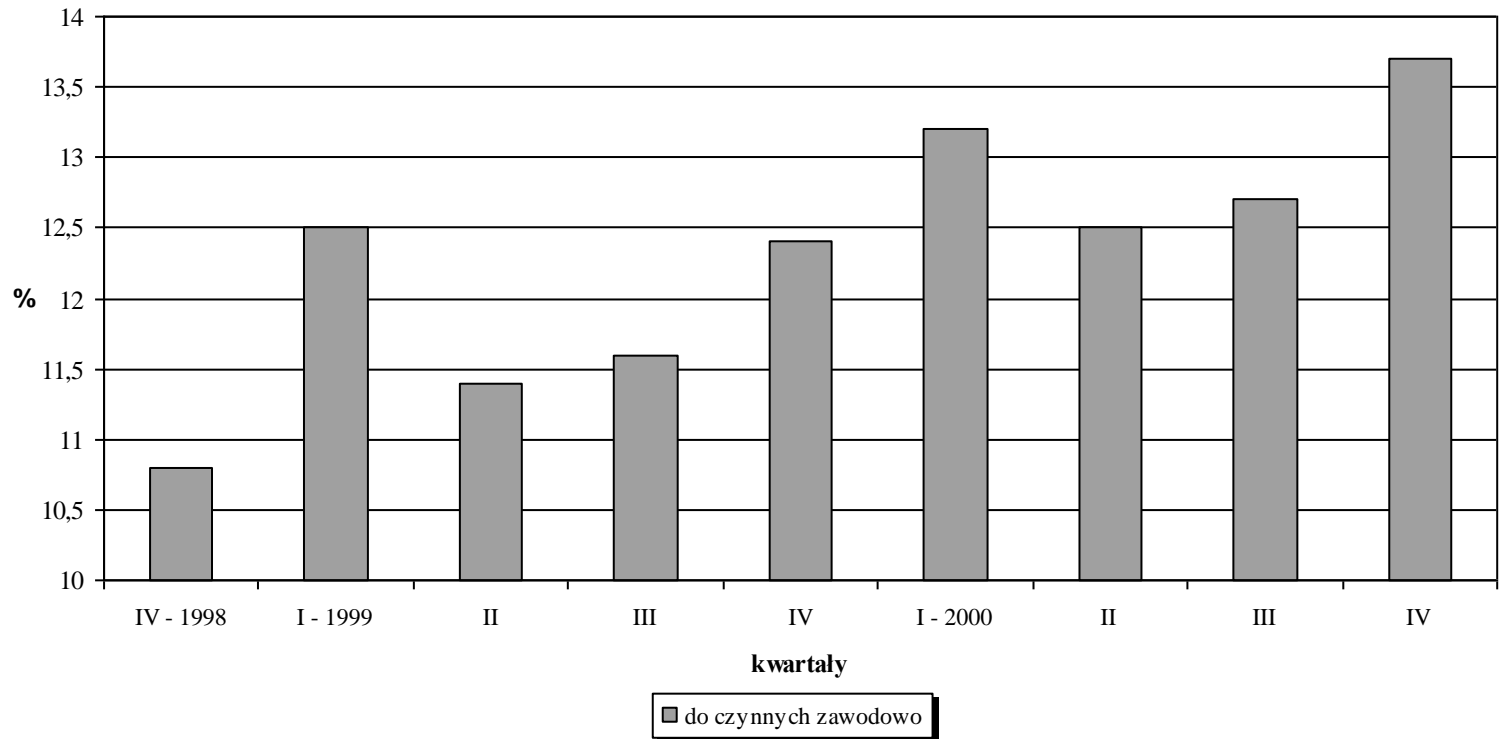
**Stopa bezrobocia w woj. podlaskim w latach 1998-2000.**

**Procentowy udział bezrobotnych z prawem do zasiłku w ogólnej liczbie bezrobotnych w latach 1998-2000**

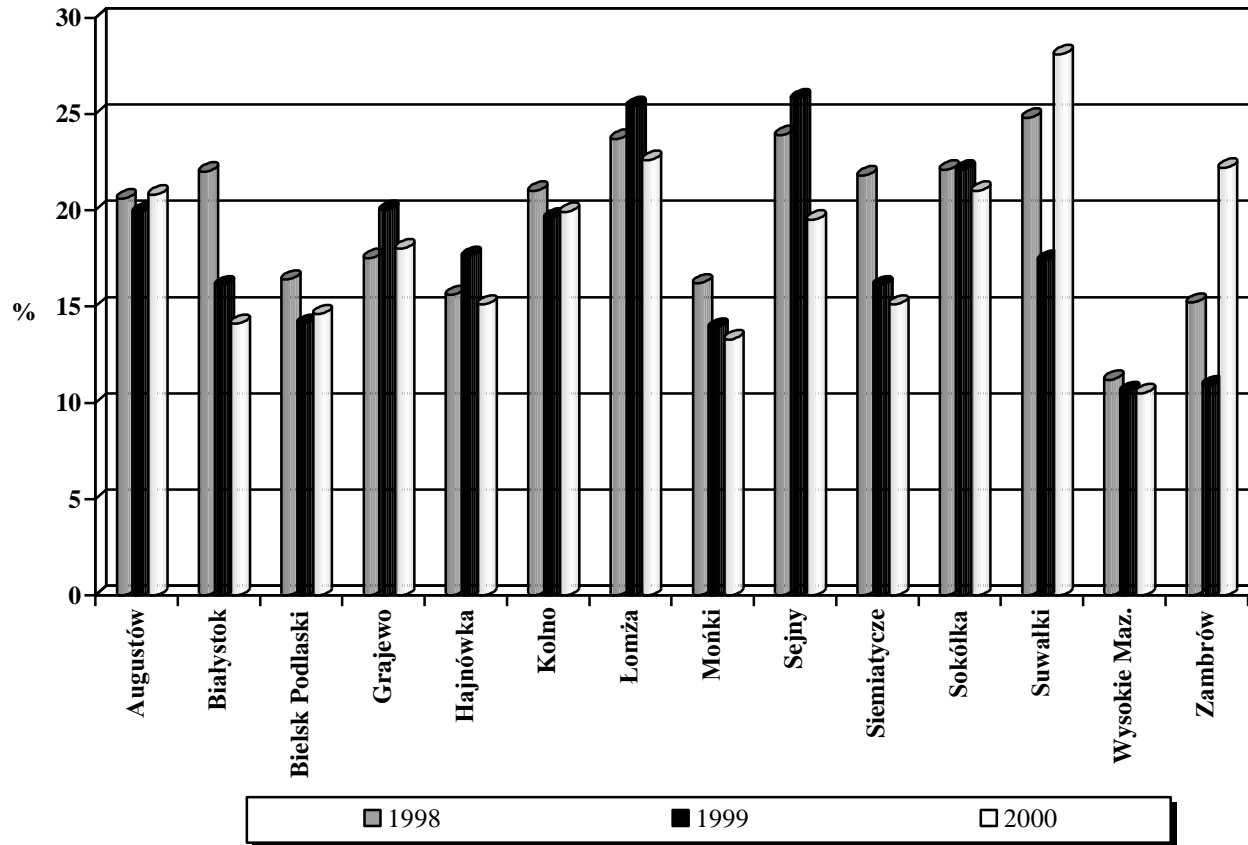



**Procentowy udział bezrobotnych zamieszkałych na wsi w ogólnej liczbie bezrobotnych  
w latach 1998-2000**

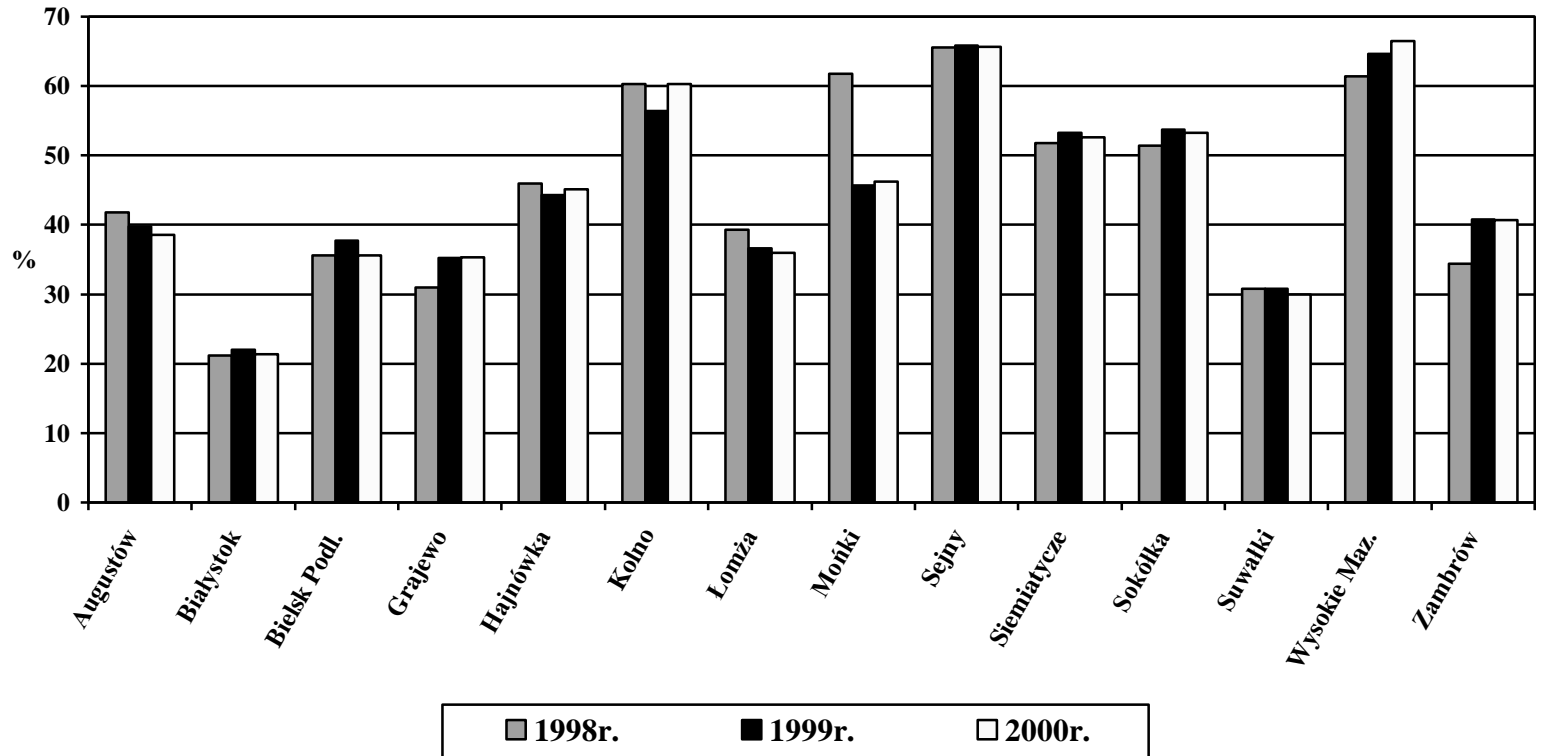

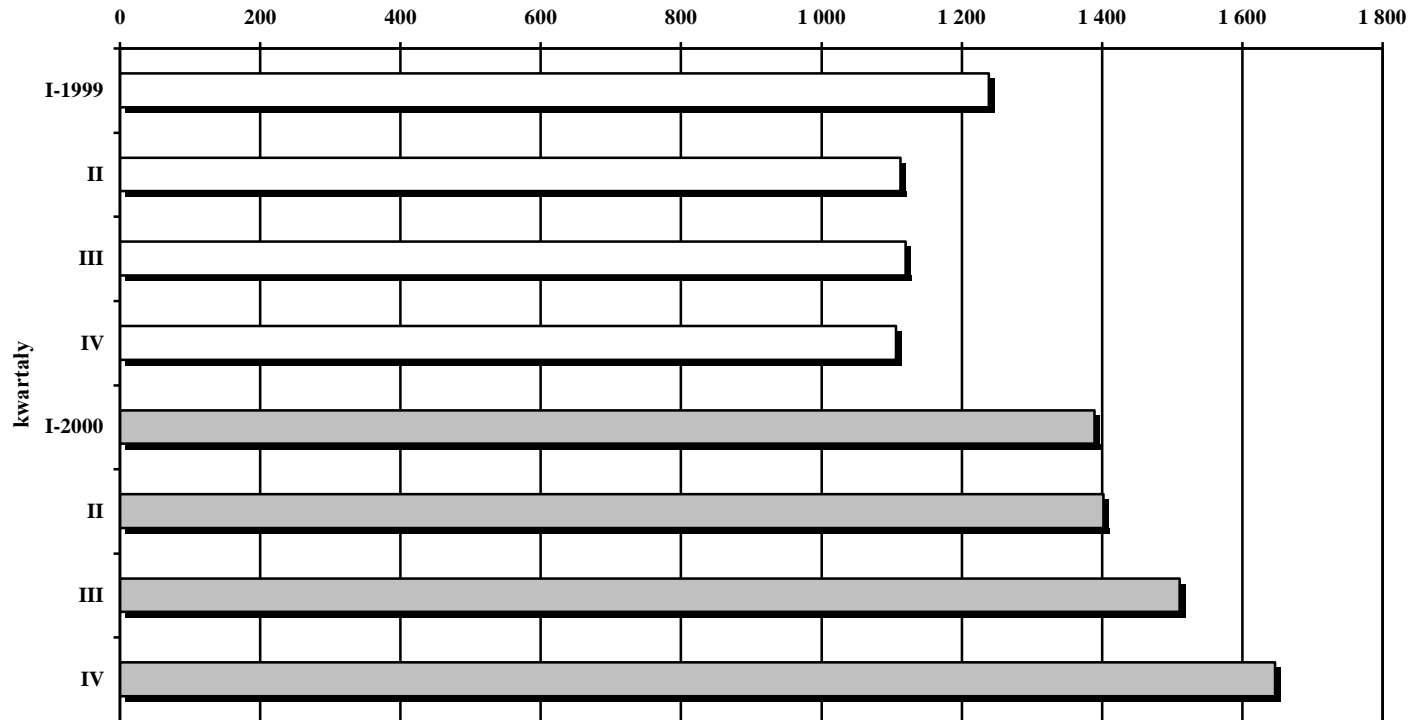
**Zarejestrowane osoby niepełnosprawne w latach 1999-2000**

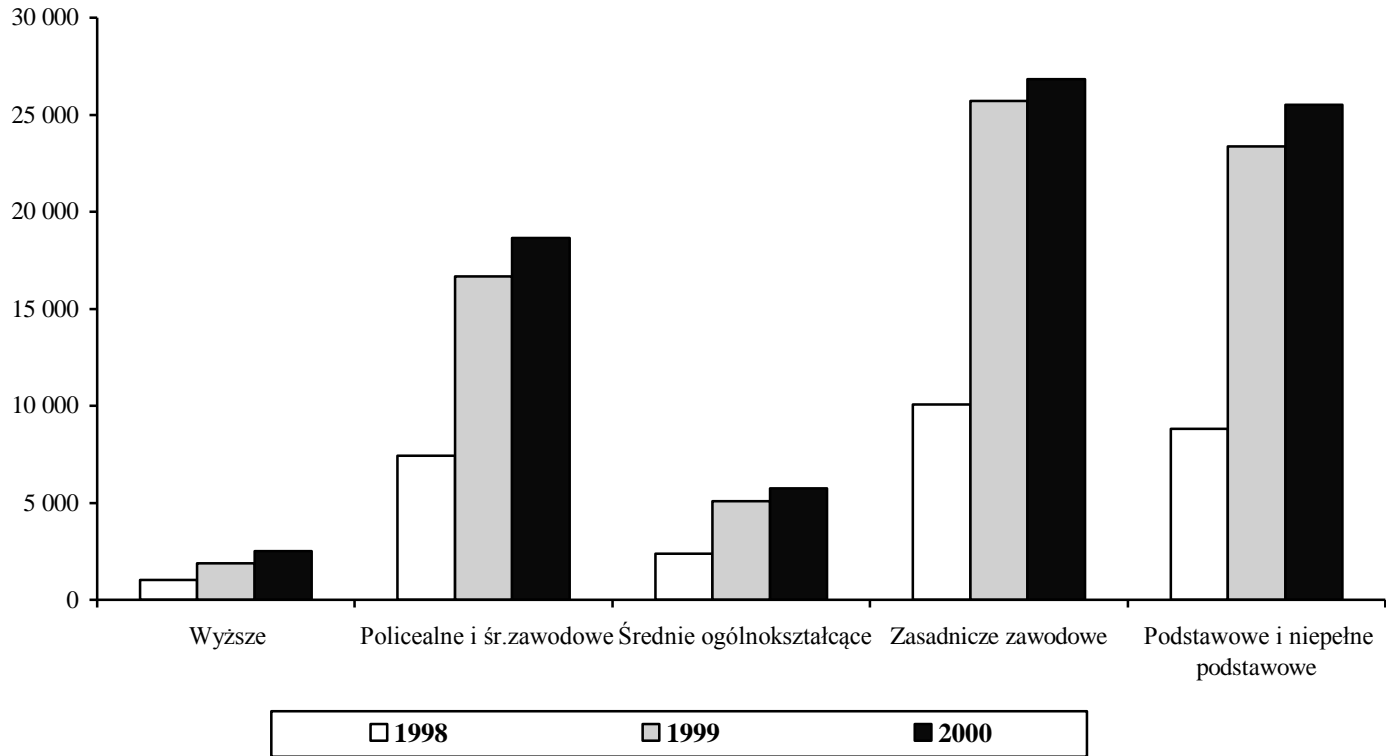
**Bezrobotni wg wykształcenia w latach 1998-2000**

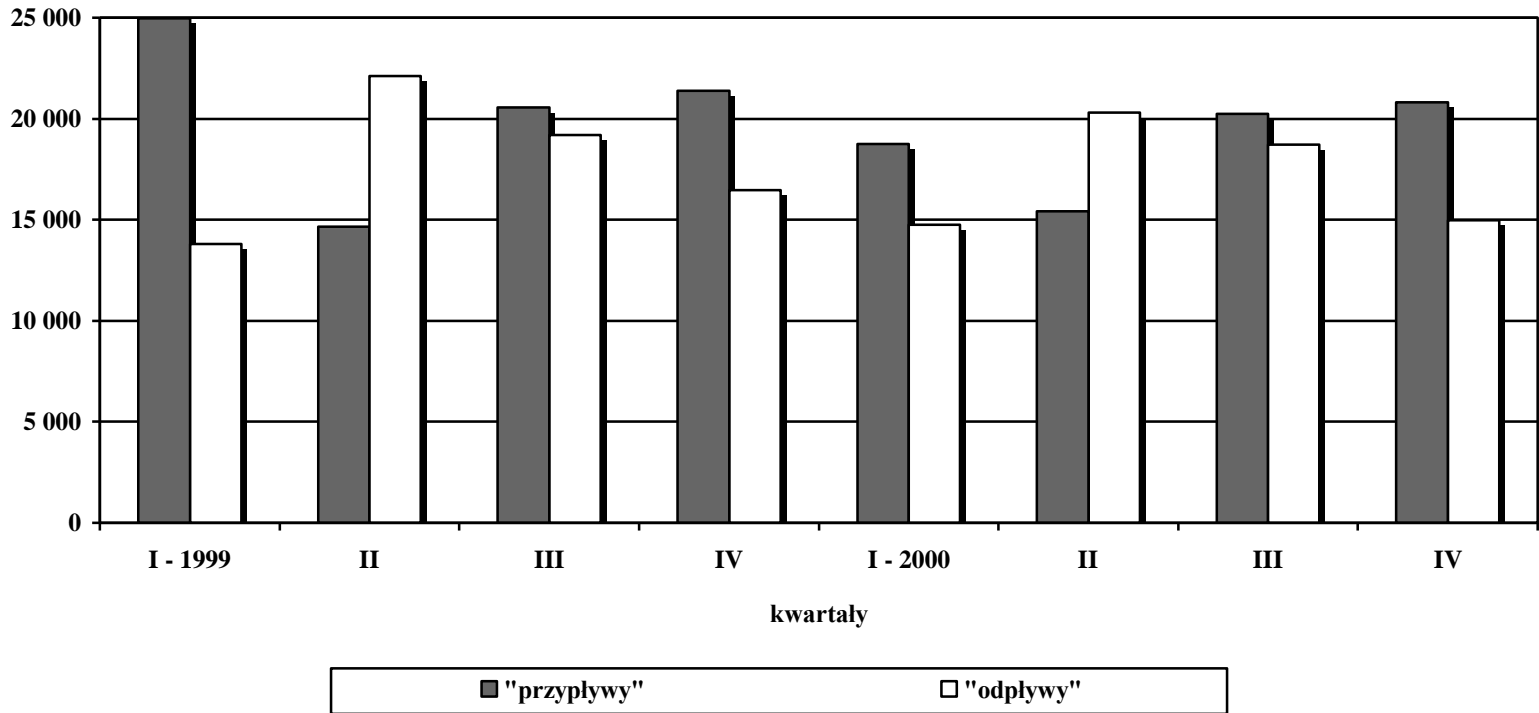
**Zmiany poziomu bezrobocia ("przyływy" i "odpływy") w latach 1999-2000**

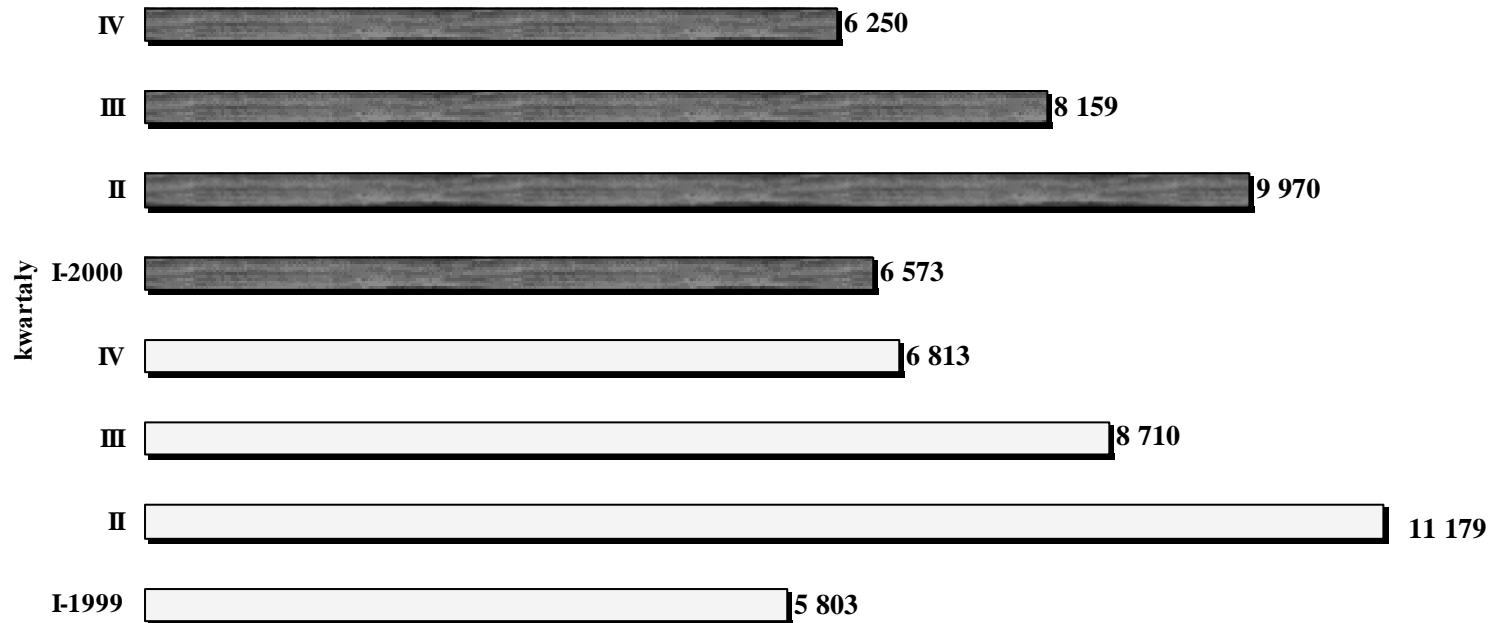
**Podjęcia pracy w latach 1999-2000**

**Oferty pracy zgłoszone w woj. podlaskim w latach 1999-2000.**